شهامت

د دوحې تړون په اړه دې امریکا خپل مسؤلیتونه درک کړي!

دیارلسم کال، لومړی، پرلپسې۸۱مه گڼه،
ذي القعده ۱۴۴۱هـ ق، مئ – جون ۲۰۲۰م

اسلامي نظام

د افغانستان د مسئلې یوازینی او اساسي حل

دام استعماری آی ام اف

- سنګین، د فاجعې ورځینی انځور
- د عبدالله او اشرف غني د واک او وېش خبره چېرته ده؟
- اشرف غني د ښځو په کمارلو غرب او امریکا راضي کوي!
- (د ډېښو خونه) په افغانستان کې د امریکایي ماتې یو بل تصویر
- دتمدن تر چتر لاندې به نور استعمارپاتې شي؟

اتلانو آزادي مو مبارک شه!

شهامت

علمي، کلتوري او اسلامي مجله

دیارلسم کال، لومړی، پرلپسې۱۸مه ګڼه، ذي القعده۱۴۴۱هق، مئ-جون ۲۰۲۰م

دامتیازخاوند :

دافغانستان اسلامي امارت
دفرهنګي چارو کمیسیون

مسؤل مدیر:

ابو ظهیر

کتنپلاوی :

لطیف عزم
حسن '' علوي'' بلال ''وحید''
نعیم '' صافی '' عابد مجاهد
قاري حبیب

بیــــه :

یوه ګڼه ۳۵ افغانۍ او ٦۰
کلدارې په پاکستان کې

تخنیکي مسؤل :

تخنیکي څانګه

یـــادونــــه

شهامت له سرمقالې پرته دنورو
لیکنو مسؤلیت په غاړه نه اخلي.

لـــړلیـــک

ګڼه	عــنــوان	مخ
۱	سرلیکنه...	۱
۲	سنګین، د فاجعې ورځینی انځور............................	۲
۳	اتلانو آزادي مو مبارک شه !	۳
٤	د عبدالله او اشرف غني د واک وېش خبره چېرته ده ؟	۴
٥	اسلامي نظام د افغانستان د مسئلې یوازینی او اساسي حل	٦
٦	دام استعماري آی ام اف	۸
۷	(د پېښو خونه) په افغانستان کې د امریکایي ماتې یو بل انځور.....	۱۱
۸	اشرف غني د ښځو په ګمارلو غرب او امریکا راضي کوي..............	۱۳
۹	اشرف غني ولې د بهرنیانو له پرشاتګ نه ګیله من دی؟!	۱۴
۱۰	ترمپ د کرزي او اشرف غني ترمنځ توپیر نه شي کولای..............	۱٦
۱۱	د اشغال په وړاندې د صبر او زغم وروستۍ مرحله	۱۷
۱۲	افغان عسکرو! د اوربند غوښتنې پرځای لږ خپل مسیر مطالعه کړه	۱۹
۱۳	په افغانستان کې داعشي مافیا	۲۱
١٤	د تمدن ترچتر لاندې به نور استعمار پاتې شي؟	۲۴
۱۵	د غني نجیب احتمالي برخلیک او ورته والی !........................	۲۸
۱۵	اداره که تېل شوی، تور سهام ي شرکت؟!............................	۳۰
۱٦	رازئ له رازه خبر شو !...	۳۲
۱۷	پیام به جوانان !...	۳٦
۱۸	ګلوریني پاڼې	۳۹
۱۹	د فکري جګړې اصول ، اهمیت او ضرورت!............................	۴۱
۲۰	د شهید قاري سیف الله فاتح ژوند او کارنامو ته کتنه..............	۴٦
۲۱	غامدیت د اوسني عصر لویه فتنه...................................	۵۱
۲۲	د سوداګرۍ او اقتصادي ودې په اړه د اسلامي حکومت مسئولیتونه	۵۵
۲۳	تاریخ سره بلدتیا له فکري رنځونو دمغز وینځنې غوره لاره	۵۹
۲۴	د مفتي قلم الدین (متوکل) ژوند او کارنامو ته لنډه کتنه	٦۱
۲۵	له کرامتونو او الهي نصرتونو ډک جهاد..............................	٦۴
۳٦	د لداخ پېښه او دلوی جنګ د راپېښېدو اټکلونه	٦۷
۲۷	د ذبح حلالولو اړوند مسائل..	۷۰
۲۸	طالب بندي خپل مشر ته !...	۷۱
۲۹	اعلامیې	۷۲

ادرس : کابل کارته پروان عقب سینمای بهارستان   بریښنالیک : Sham.shahamat@yahoo.com

بسم الله الرحمن الرحیم

سرمقاله

د دوحې تړون په اړه دې امریکا خپل مسؤلیتونه درک کړي!

له هغه وروسته چې دچنګابښ په ۱۳مه(۱۳۹۹ل) دقطر په پلازمینه «دوحه» کې دامریکا د بهرنیوچارووزارت د ځانګړي استازي «زلمي خلیل زاد» او د افغانستان اسلامي امارت دسیاسي مرستیال اودقطر دفتر دمشر«ملا عبد الغني برادراخند» ترمنځ لیدل وشول

دکابل اداري دیوتن ویاند «صدیق صدیقي» لخوا رسنیوته وویل شول :چې دیکشنبې په ورځ به څوسوه نوربندیان هم له بندخخه خوشي شي، په وینا یې څودطالبانو(اسلامي امارت) اوامریکا ترمنځ دلاسلیک شوي هوکړه لیک وروسته دسولې په باب دمستقیموخبروفرصت رامنځته شي .

دیادونې وړده چې له دینه وړاندې دکابل اداري مشر»اشرف غني» هم ویلي وو چې تر راتلونکي یکشنبې به دپنځه زره خلاصیدونکوبندیانو له ډلې دپاته شمیر هم پوره کړي.

دادی یکشنبه تیره شوه!خود بندیانودخلاصون څرک ونه لګیده، ښکاري چې دکابل اداري دمشرپه سویه چارواکي هم خپلو ژمنو اووینااووته ځانونه ژمن اومتعهد نه بولي اونه په اړه یې کوم اخلاقي مسؤلیت احساسوي.

دکتونکوپه اند څنګه چې کابل اداره دمختلفو ډلو ټپلو اوباندونوڅخه ترکیب ده، دچارواکو ترمنځ یې وحدت اوهماهنګي شتون نلري، په ګنو مواردو اوقضایااوکې له یوبل سره لاس وګریوان دي،امرالله صالح اونور چې بندیانوخوشي کولو سره دمخالفت سربیره دجګړې په دوام هم ټینګار لري نه غواړي چې د دوحې تړون باندې دعمل کولوفرصت برابرشي اوپه قصدي توګه هڅه کوي چې دتطبیق په وړاندې یې موانع اوځنډونه واچوي چې یوله هغوڅخه دبندیانوخوشي کولو د پروسې تخریب اوتعطل دی.

ښکاره ده چې دوحې په تړون کې دامریکا متحده ایالاتو اودافغانستان اسلامي امارت ترمنځ توافق شوی وچې دلاسلیک له نیټې څخه وروسته په لسو ورځوکې دننه به دواړه غاړې ۶زره بندیان خوشي کوي او دځنډ پرته به بین الافغاني مذاکرات شروع کیږي، خومتاسفانه چې امریکایې لوري نه یواځي چې څنګه ژمنه کړې وه هغسې یې دتطبیق په لړکې خپل مسؤلیت اداء نکړ بلکې دکابل اداري لخوا ددوحې تړون د نه عملي کولو په جسارت یې هم سترګې پټې کړې خودافغانستان اسلامي امارت ددې باوجود پخپل ټول توان،تدبر اوبصیرت سره د دوحې تړون ته ژمن پاته شو اواجازه یې ورنکړه چې امریکا اودهغې لاسپوڅې اداره یې نقض یا لغوه کړي .

لنډه داچې چې ددې اوسني ځنډ او تعطل مسؤلیت هم دامریکا په غاړه دی ،داپوښتنه له ډیرو خلکوسره شته چې ولې امریکا دخپلې کړې ژمنې سره سم تراوسه دپنځه زره بندیانو خوشي کولووعده پوره نکړه ؟ نواړتیاده چې دافغانستان اسلامي امارت په څیرامریکاهم د دوحې تړون ته ژمنه اومتعهده پاته شي او چاته یې دنقضولو اجازه ورنکړي، هو! دکابل اداري په عنوان دسولې ضد هغه عوامل دي له منځه یوسي کوم چې ددواړولوروترمنځ درامنځته شوي باور او اعتمادفضا تخریبوي او دحقوقي او اخلاقي مسؤلیت له مخې دي دسولې دښمن عناصروته سرزنشت اوتنبیه ورکړي څو په عامه توګه افغان ولس اونړیوال درک او وفهموي چې امریکا رښتیاهم د اشغال پای‌ته رسولوترڅنګ افغانستان ته د سولې د راتلو سره علاقمندي لري.

سنګین، د فاجعې ورځنی انځور

میوند سادات

د جون پر ۲۹مه هلمند د نولس کلنې فاجعې د یوې بلې غمیزې شاهد و. هره خوا د ماشومانو، سپین ږیرو او ځوانانو اندامونه او د غوښو ټوټې پرتې وې. د یو پنځه کلن کوچني ښایسته مخ په خپلو وینو سور و. یو تنکی ځوان په وینو کې لژند پروت و او ساه یې لنډه لنډه کیده. د پاخه عمر څو مټور ځوانان پر مځکه پراته وو، کالي یې په وینو لړلي وو،پر لاسونو، پښو او نس یې سپینې ټوټې تاو شوې وې، بدن کې یې د پورته کیدو توان نه و، دسر په خوځولو یې پوښتنې خوابولې او یو سپین ږیری چې خپلې ماتې ځنګلې ته یې کتل، په چورتونو کې ډوب و او د ډیموکراسۍ د عسکرو بشردوستۍ ته ګوته په غاښ و!!

د تېرې دوشنبې په ورځ د هلمند دسنګین دزاړه بازار دحیواناتو په ګنج باندې د ډې سي توپ څو مرمۍ ولګیدلې، دهمدې برید له امله ۲۳ تنه ملکي وګړي چې زیاتره یې سپین ږیري او ماشومان وو، شهیدان او ۴۰ تنه نور ټپیان شول او دخلکو ډیر مالونه او مواشي هم له منځه ولاړل.

د عیني شاهدانو په وینا همدا توغندي په سیمه کې دمیوند قول اردو ددوهمې لبوا څخه توغول شوي او پراخه ملکي مرګ ژوبله یې اړولې ده،یو عیني شاهد وویل چې: یوه مرمۍ پر هاغه پله ولګېده او بله دلته(ګنج) کې دخلکو منځ کې ولګیده،ډیر خلک یې شهیدان او ټپیان کړل، د انسانانو او حیوانانو غوښې سره ګډې شوې، کوچنیان، سپین ږیري او ځوانان په وینو کې پراته وو او یو ډیر بد حالت و.

یو بل عیني شاهد وویل: دلته طالبان نه وو، ټول ولسي خلک وو، دې ګنج کې رایو ځای شوي وو، مالونه یې رانیول او خرڅول او همدغه یې کاروبار و، دا د کافرانو او د کافرانو دسپیانو کار دی، له اشرف غني تر چپراسي رادې شي، ودې ګوري!،دا ګرده ملکي خلک وو،که یې یو طالب پکې پیدا کړ، ما دې ضربه کړې او.....

په همدې ورځ د سنګین پر غمیزې سربیره د واشنګټن د ساتونکي (مفکر) په قوماندہ دهیواد په مختلفو سیمو او سمتونو کې هم ډیر ولسي وګړي شهیدان او ژوبل شول،د ببلکې په توګه په لوګر، میدان وردګ، بلخ، بادغیس، ارزګان،کندز، بدخشان او پکتیا کې هم د ډیموکراسي ټوپکمارود میرمنو او ماشومان په ګډون ګڼ هیوادوال شهیدان او ټپیان کړل، کورونه او کارځایونه یې ویجاړ کړل او د غریب ولس شتمنۍ یې لوټ کړې!!

له کومې ورځې راهیسې چې داسلامي امارت او امریکا ترمنځ داشغال دخاتمې تړون لاسلیک شوی، د سولې پر دښمنانو اور بل شوی،د همدې کسانو سرلاری ارګمشر غني دی، اشرف غني له بیلابیلو لارو د سولې د سبوتاژ هڅې وکړې،د طالبانو پر ضد یې تهاجمي عملیات اعلان او پیل کړل، د سولې ملاتړي او فعالان یې ترور کړل، په بازارونو او مسجدونو کې یې چاودنې وکړې، داسلامي امارت د مشرتابه د شخصیت وژنې ناکامې غورځې پرځې یې تکرار کړې، په ګران هیواد کې یې دامریکایي وسله والو د پاته کیدو او د اشغال د دوام ډیرې طرحې جوړې کړې او دبې دفاع او عام ولس پر ضد یې فوق العاده ظلم او وحشت ته ملاوتړله، چې همدا دسنګین وروستۍ عام وژنه یې یو مثال دی.

د سنګین وروستۍ غمیزه د ډیموکراسۍ د عسکرو او د سیکولر مفکر دوحشت او دهشت ورځنی انځور دی، له تېرو ۱۹ کلونو راهیسې افغانان د همدغسې بوږونکي حالت سره لاس او ګریوان دي، ټوپکسالاران، له غرب څخه راپراشوټ شوي لیبرالان، تکنوکرات او دمات شوي کمونیزم پاته شونې یې په برخلیک لوبې کوي او د نیویارک او واشنګټن دساتنې او ګټو لپاره خپل ولس قتلوي، اسلامي ارزښتونه او ملي نوامیس تر پښو لاندې کوي او د افغان ولس همدا نمک حرامه بچیان دشخصي ګټو او غلامۍ د پایښت لپاره له هیڅ راز ملي خیانت، دین دښمنۍ،قتلونو،فساد او وحشت له تکرار څخه مخ نه اړوي.

اتـلانو آزادي مو مبارك شه !

شاهد(غزنيوال)

د اسلامي امارت او امريکايانو ترمنځ د اشغال د خاتمې او سولې تړون د مندرجاتو له جملې څخه يو اساسي بند د کابل رژيم له زندانونو څخه د اسلامي امارت د (۵۰۰۰) بنديانوآزادي وه چې د سولې تړون د نورو مندرجاتو تر پيليدو وړاندې بايد پوره شي.

د کابل رژيم لکه په مجموع کې چې د اشغال د خاتمې له تړون سره سخت مخالف و د اسلامي امارت د بنديانو د آزادۍ له پروسې سره يې هم کلک مخالفت درلود.

خو دا چې په دې اړه د اسلامي امارت او امريکايانو ترمنځ خبره نهايي شوې نو د دوی موافقت او مخالفت وړاندې څه اغيز نه درلود.

هماغه و چې د روان کال د حمل د مياشتې په ۲۰ نيټه د کابل رژيم له لوري د بندي طالبانو د آزادۍ لړۍ پيل او په لومړي ځل له څرخي پله او بګرام زندان څخه ۱۰۰ نفره طالبان آزاد شول.

د دې په تعقيب يې يوه ورځ وروسته يوه بله سل کيزه ډله طالب زندانيان نور هم خلاص کړل.

د کابل رژيم له مخالفت سره سره له تيرو دوومياشتو راهيسې په متعددو دفعاتو کې تر ۳۵۰۰ زيات طالبان آزاد او خپلو کورنيو او خپلوانو ته ورسيدل.

دا ټول بنديان په تيرو ۱۹ کلونو کې د امريکايانو او دهغوی د مزدورانو د شپنيو عملياتو په ترڅ کې نيول شوي او په ډير وحشت او ظلم سره د هغوي په زندانونو کې ساتل شوي وو.

په هغوی کې يې ډيری داسې اتلان هم شته چې د اسارت په ټوله موده کې يې په زندان کې هم د اشغال خلاف مبارزه او مجاهده علنا جاري ساتلې او حتی د وحشي امريکايي مستنطيقنو او د هغوي د داخلي غلامانو د سختو شکنجو په حال کې يې هم د هغوي خلاف له جهاد او مقاومت څخه انکار نه دی کړی.

امريکايانو او داخلي مزدورانو يې له دغو جهادي اتلانو سره د وحشت هيڅ بيلګه نه ده پرې ايښې چې وړباندې عملي کړې يې نه ده ، آن تر دې چې د دغو بنديانو مطلق اکثريت يې داسې کسان وو چې ترلسو پنځلسو کلونو يې زيات وخت په اسارت کې پاتې مګر بيا يې هم نه د اسارت لامل ، نه قانوني دوسيه او نه هم د اسارت وخت ورته معلوم کړی و.

څکه امريکايان او د هغوی مزدوران په دې نظر وو چې دا کسان به نور د تل لپاره د دوی په قيد کې بنديان او بيا به کله هم په آزادۍ کې خپلو کليو او کورونو ته و لاړ نه شي.

خو الهي فيصلې بيا بدلې وي او هغه دا چې د مقدس جهاد د تداوم له برکته يې د افغانستان د ټول اشغال په اړه اشغالګران د پرشاتګ تصميم ته اړکړل.

هماغه و چې د اسلامي امارت له مجاهدينو سره يې د اشغال د خاتمې تړون لاسليک او د خپل ګوداګي رژيم د رأيې او نظر بر خلاف يې د اسلامي امارت د ټولو بنديانو خلاصون ومانه.

نو اې د خپلواکۍ او سرښندنې اتلانو !
آزادي مو مبارک شه ...
تاسو د اسلام او خاورې اتلان ياستئ!

ستاسي د اتکريو شرنګ اشغالګران وارخطا او له افغانستان څخه پرشاتګ ته مجبور کړل.

ټول افغان ولس ستاسي د شهامت، قربانيو او کړاوونو مرهون دی. ستاسي ټولې قرباني او کړوونه دې الله قبولې او په نتيجه کې دې الله تعالی پر افغانستان اسلامي حکومت قائم کړي !

اللهم آمين !

عابد

د عبدالله او اشرف غني د واک او وېش خبره چېرته ده؟

د دې هیواد هرڅه له نورو هیوادو بېل دي، حتی چې خلک یې هم دنورې نړۍ له خلکوبیخي بېدل دي، همدا لامل دی چې په دې هیواد کې دېردیو ټول هغه فلانونه فلجیږي چې دوی یې په جوړولو کې د ماغزو، لګښت، وسایلو او شرایطو په نظرکې نیولو سره په وروستي حد کې بولي او د دوی په فکر په هیڅ لحاظ نیمګړتیایې نه وي، خو دلته په عملي کولو کې یې یواځې دلګښت برخه ښه کار ورکوي اونور هیڅ نه تړې جوړیږي .

که دبلې هرې وچې په هر هیواد په دومره پیمانه داشغال او لاندې کولو فلانونه ترسره شوي وای ، له شک پرته چې اوس به ټول په ټوله د دوی وای هیڅ ستونزه او خنډ به یې په مخ کې نه و، خو دا افغانستان دی چې له اټکل په څو برابره زیات ورته فلانونه، لګښتونه، ستراتیژۍ بدلې شوې، خو بیا یې هم کار ورنه کړ او له شل کاله وروسته حالت داشغال تر لومړیو ډېر بد دی.

د اشرف غني د دویمې دورې انتخابات لکه دلومړۍ په څېر ډېر جنجالي، له فریب اوجعل ډک انتخابات و او حتی چې دلومړۍ دورې په پرتله ولس ورسره تحریم اعلان کړ، خودا چې امریکایانو ته دویمې وفاداره ډلې هم ځان دواک همدومره مستحق باله، نو څکه د واک دوېش مسئله هم دلومړۍ دورې په پرتله داځل همدومره کړکېچنه وه، تردې چې دانتخاباتو په تاریخ کې یې ریکارډ جوړ کړ اوپه یوه ارګ کې دوه ولسمشران اعلان شول .

داچې د ولسمشرۍ په یوه ګدۍ دوه نه ځایېدل، نو لکه دتېر په شان بیا امریکایانو اشرف غني ته په ګوت ځنډنه عبدالله په قدرت ورګډ کړ، هغه چې دقدرت په ٪۵۰ سلنه واک له ولسمشرۍ تېر شو او سپېدار ماڼۍ یې دجمهوری ریاست! په ځای د صلحې .... د داسې کمېټې مقر کړه چې په واک کې به له ارګ سره مساوي وي ؛ په دغه وېش خوښ او خپل مقاومت یې بریالی باله، که څه هم دغه جوړ جاړي خورا ډېر وخت واخیست او تر یولړرسمي مراسمو هم ورسېدل، خو اوس چې د وزارتونو وېش او پنځوس سلنې واک اصلي ځای ته راورسېدل، نو بیا سره برګ دي او یوبل ته ګواښونه کوي، تردې چې عبدالله پراشرف غني دفشار لپاره دقطر له دفتر سره دمخامخ اړیکو نیولو دمکۍ ورکړې اولکه چې وینو دمؤقت حکومت او بندیانو په اړه دعبدالله له وروستیو څرګندونو هم همداسې ښکاري .

مؤثـق منـابع وايـي چـې اشرف غني په خپل ټيم کې د درز او اختلاف له امله عبدالله ته دواک سلنه ٪۳۰ دبرشوته راټيټه کړي، ځکه دهغه په ټيم کې امرالله صالح او فضلي په دې وېش راضي نه دي . بل لور ته محب او اشرف غني بيا دامريکايانو اونړيوال فشار له امله په ډېرو نورو مواردو کې له هغوی دواړو سره اختلاف ته اړ وي .

په ټوله کې دکابل اداره چې په خپل ټول قوت سره کوښښ کوي دخپلې بقا لپاره هيواد تـه دبـين الافغـاني مذاکراتو له لارې د راتلونکې سولې مخه ونيسي ؛ دامريکايانو له يوداسې ډول تعامل اوبرخورد سره مخ دي چې له دوی يې لاره ورکه کړې، له يوې خوا د دوی ترمنځ ديووالي او اختلاف دحل لپاره د دوی جوړ جاړي او واک دوېش هڅې کوي او دوی ته په صريحو ټکو وايي چې موږ نور دلته په هيڅ صورت د پاته کېدو نه يو، خو بل لورته چې دوی د واک په وېش کې د وزارتونو خبره رامنځته کړه او عبدالله وغوښتل چې د پنځوس سلنې د وېش له مخې بايد د کورنيو چارو وزارت د ده وي او دده دخوښې سړی يې وزير شي، نو دامريکايي قواوو قوماندان "ميلر" پرې خبر شو سمدستي يې دواړو ته تليفونونه وکړل چې نور هر تقسيم کوئ ويې کړئ، خو په امنيتي سکتور کې دمداخلې حق نه لرئ ، د دوی داخبره پټه پاته نه شوه او رسنيو هم خپره کړه .

امريکايانو فکر کاوه لکه په نورو هيوادو کې يې چې په ډېره اسانۍ سره عملي کوي؛ دلته به هم دخپل فکر" ديمکراسي!" ژر ځکه پياده کړي چې نظامي حضور لري، خوله شل کاله نظامي حضور سره يې نه يواځې داچې دغه غم لړلې ديمکراسي پياده نه کړه ، بلکې داسې ترې بوينه شوه چې ټولې نړۍ ورپورې وخندل، دغني اوعبدالله جوړ جاړی يې بوه بېلګه ده .

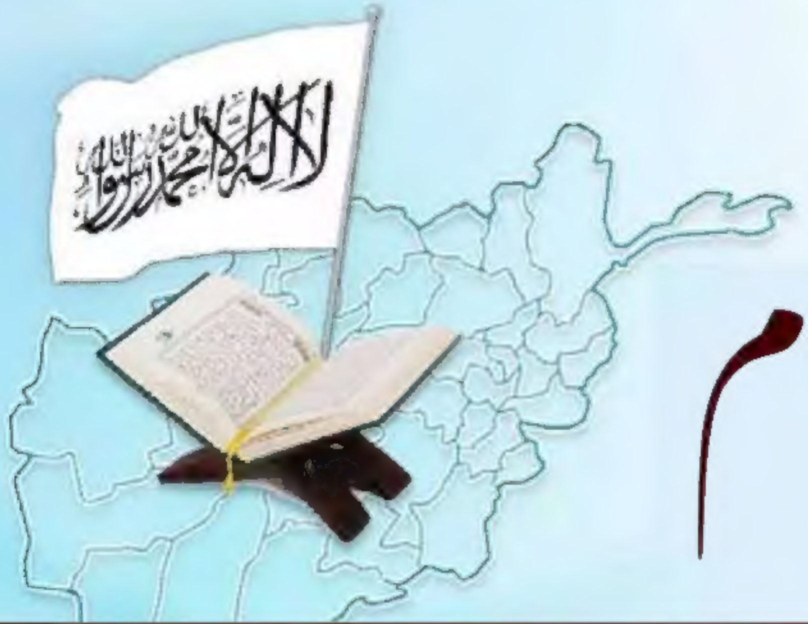

اسلامي نظام

د افغانستان د مسئلې یوازینی او اساسي حل

زخمي افغان

هر ولس او ملت خپل ځانګړی هویت، تشخص او بیلوونکي خاصیتونه لري. که سیاسي حاکمیت د ولس له دیني، فکري او کلتوري تشخص سره اړخ ولګوي، نو هلته د حاکمیت پر سر د جنجال او نزاع لپاره هیڅ دلیل نه موندل کیږي. ځکه سیاسي قیادت او نظام د ولس د تشخص هنداره وي. خلک په دې هنداره کې خپل هویت، هیلې او امیدونه ویني. نظام د خپل ځان نماینده او ممثل ګڼي او د تقویې او پراختیا لپاره یې هڅې او تلاش کوي.

خو سیاسي جنجالونه ډیر ځله له دې امله پیښیږي کله چې په یو ولس د هغوی د تشخص، مفکورې او ارزښتونو څخه خلاف یو بیګانه او نا آشنا نظام وتپل شي. دا لکه یو نابللی میلمه چې په کوم کور کې د مشرۍ او واکمنۍ دعوه وکړي. له ځان سره یو داسې فکر، دستور او مقررات راوړي چې د کور خلکو په ټول عمر نه اوریدلي او نه لیدلي وي. د هغوی د ژوند له شرائطو، افکارو او متعقداتو سره ټکر وي نو طبعا یې په وړاندې د مخالفت غږ پورته کوي او خبره جنجال ته رسیږي.

په افغانستان کې د وروستۍ پیړۍ د سیاسي نزاع ګڼ بهرني او داخلي عوامل شمیرل کیږي. اما یو له مهمو عواملو یې دا دی چې دلته هم د نورو تر استعمار لاندې هیوادونو په شان هڅه شوې چې له مؤمن ولس څخه د خپل سیاسي سرنوشت د تعین حق واخیستل شي او پر ځای یې له زور، زر او تزویر څخه په استفاده په مؤمن ولس داسې سیاسي نسخې او رژیمونه تپل کیږي چې د دې هیواد د خلکو د له دیني معتقداتو، کلتور او مزاج سره اړخ نه لګوي.

افغانستان چې اوږدو جګړو او مسلسلو تحولاتو ځپلی، یو ځل بیا په کې هغه تاریخي او مهمه مرحله را رسیدلې چې په دې هیواد کې د نظام په څرنګوالي بحث کیږي. له امریکا سره د قطر په دوحه کې د اشغال د خاتمې تړون د نزاع د خارجي بعد غوټولو ته لار هواره کړې او اوس به د بین الافغاني مذاکراتو له لارې د نزاع په داخلي اړخونو بحث کیږي تر څو د مفاهمې له لارې یوه داسې

نتیجه را وایستل شي چې دواړو خواوو ته د منلو وړ وي.

خو دا چې د دې مذاکراتو یوه مهمه موضوع به د نظام په اړه بحث وي نو ځکه سر له اوسه په دې اړه خبرې پیل شوې دي. په دې لړ کې اسلامي امارت په اسلامي نظام ټینګار لري او بالمقابل د کابل اداري چارواکي د دموکراتیک نظام په دوام تاکید کوي. څه موده وړاندې د کابل اداري مشر اشرف غني په ارګ کې یوې غونډې ته وویل چې په بین الافغاني مذاکراتو کې د ارګ مهم موقف د جمهوریت د دوام په اړه دی او نورې ټولې خبرې فرعي دي.

البته مسلم حقیقت دا دی چې د افغانستان موضوع یوازې هغه وخت حل موندلی شي چې په دې هیواد کې د ولس له دیني هویت او معنوي تشخص سره سم یو اسلامي نظام رامنځته شي. که موږ د افغانستان د نزاع شالید را وسپړو نو پوهیږو چې په دې هیواد کې د ولس او واکمنو تر منځ جنجال او نارضایتي له هغه وخته را پیل شوې کله چې واکمنو خپلو دیني ارزښتونو ته شا اړولې او هڅه یې کړې چې په ولس پردی نظام او پردي اقدار تحمیل کړي.

د افغانستان پخواني تاریخي شاهان لکه سلطان محمود غزنوي، میرویس خان نیکه او احمد شاه ابدالي چې د خپل ولس له فکر او هیلو سره سم یې په صراط مستقیم تګ کاوه، ولس په ټول اخلاص ورسره ولاړ و، وینې ولس نذرانه کولې او د شاهۍ په تخت دوی ناست ول، د ولس عالمان، روحانیون، قومي مخور او نور اقشار ټول له حکومت څخه خوښ ول او په هیواد کې د جنجال او شخړو لپاره هیڅ دلیل نه پیدا کیده.

اما له کله چې د د وروستیو لسیزو واکمنو د خپل ولس دیني هویت ته شا واړوله او د پردیو تر اغیز لاندې راغلل، له هماغې ورځ د ارګ او مسجد تر منځ فاصله هم زیاته شوه. د واکمنو او ولس تر منځ اوبه خړې شوې او یو پر بل بې باوره شول، چې له همدې امله نزاع کله په یو او کله په بل شکل دوام پیدا کړ.

که چیرې واقعا د هیواد د اوږدې نزاع د حل او فصل اراده موجوده وي، نو اساسي حل یې دا دی چې د وروستیو لسیزو د لیبرال، کمونیست او دموکرات اوښتونونو په پایله کې د هیواد منحرف شوی قیادت باید بیرته خپل اسلامي او افغاني اصل ته راوګرځول شي. د الله تعالی کتاب او نبوي شریعت باید د اساسي مرجع او قانون په حیث انتخاب شي. معارف، قضاء، فرهنګ، رسنۍ، اقتصاد او د ژوند ټول اړخونه باید اسلامي شي. په دې سره به هم په دنیوي کچه د نزاع علت ختمی شي او هیوادوال به سر تاسري سولې او جوړجاړي ته ورسیږي او هم به په دیني لحاظ زموږ ولس له ټولو هغو نیکمرغیو برخمن شي چې په اسلامي عادلانه نظام کې نغښتې دي.

هغه له پردیو افکارو متأثر خلک چې اسلامي نظام نه شي زغملای، دوی کولای نورو لیبرال هیوادونو ته لاړ شي، ځکه د دنیا په هر کونج کې د دوی د هوسونو لپاره فضاء اماده ده. دوی باید دغه یوه ټوټه ځمکه (افغانستان) د الله تعالی هغو صالحو او فرمانبردارو بندګانو ته پریږدي چې د ځمکې پر مخ د متدین ژوند بل ځای نه لري او غواړي په یو کاملا اسلامي ماحول کې د الله تعالی بندګي وکړي.

او که چیرې په افغانستان کې اسلامي نظام را نه شي، معنی یې دا ده چې د جنجال اصلي لامل لا هم پر ځای پاته دی، بیا به هم د اسلام غوښتنې لپاره مبارزه جاري وي او د ارګ واکمن به هیڅکله د آرام ساه وانخلي. نو ځکه ښه دا ده چې له دې فرصت څخه سمه استفاده وشي او له وضعیت سره د واقعګرایۍ په اساس چلند وشي.

International Monetary Fund (IMF)

دام استعماری آی ام اف

حبیبی سمنگانی

با گذشت نزده سال، هنوز هم بیش از نصف بودجه اداره کابل را جامعه جهانی (امریکا، بانک جهانی، بانک توسعه آسیایی، اروپا، استرالیا و دیگران) به عنوان کمک می پردازد. آمار رسمی نشان می دهد که ۵۵٪ بودجه سال ۱۳۹۷ و ۵۱٪ بودجه سال ۱۳۹۸ اداره کابل را جامعه جهانی پرداخته است. البته، با آن هم هر دو بودجه کسری بوده است. تقریبا تمام بودجه ارتش اداره کابل را (که سالانه بیش از پنج ملیارد دالر می شود) نیز امریکا و متحدان آن می پردازند. ثابت می شود که قسمت بزرگ مصارف نظامی و ملکی اداره کابل، هنوز هم به دوش دیگران است.

اما اداره ارگ باز هم به بهانه مبارزه با پیامدهای بیماری کووده۱۹ از صندوق بین المللی پول یا آی ام اف ۲۲۰ ملیون دالر قرضه می گیرد. در حالی که اداره کابل تا اکنون بیش از ۵۰۰ ملیون دالر به عنوان کمک برای مبارزه با کووده۱۹ از جامعه جهانی دریافت کرده است، و بالمقابل به جز برنامه های توزیع چهار و نیم کیلو گندم (و آن هم تنها به بعضی از شهروندان پایتخت)، چند عدد نان خشک و دیگر پروژه های سطحی، هیچ کارنامه ای نداشته است. بلکه چنانکه ترس برده می شد، تا هنوز چندین رویدادهای اختلاس از بودجه مبارزه با کووده۱۹، رسانه یی شده است.

صندوق بین المللی پول درخواست قرضه از سوی دولت کابل را با کمال منت گذاری و به حیث «کمک اضطراری به افغانستان» به تاریخ ۳۰ اپریل تصویب کرد. سپس این طرح شرمناک ارگ از سوی پارلمان و سنای کابل نیز تائید شد. قابل ذکر است که پارلمان کابل در ماه اول سال جاری میلادی، قرضه ۶۰ ملیون یورویی کشور ایتالیا را نیز، به هدف تعمیر بخش چهارم راه آهن خواف - هرات تصویب کرده بود.

گرفتن قرضه از صندوق بین المللی پول سبب نگرانی جدی افغان ها شده است. تجربات تلخ کشورهای همسایه و منطقه واضح می سازد که بیمار آی ام ایف، هرگز شفایاب نشده است. پاکستان تا اکنون ۲۱ بار به دروازه آی ام اف رفته و در مجموع ده ها ملیارد دالر قرضه گرفته است. همین اکنون نیز پاکستان زیر تداوی آیم ام ایف قرار دارد، و حتی یک مامور آی ام اف به حیث رئیس بانک مرکزی پاکستان گماشته شده است. اما وضعیت اقتصادی پاکستان روز بروز بدتر می شود. پس از ۱۹۵۲ میلادی، رشد اقتصادی پاکستان برای نخستین بار منفی شده است.

بعضی ها فکر می کنند شاید افغانستان به تازگی به آی ام اف پیوسته است. واقعیت اینست که افغانستان در سال ۱۹۵۵ عضو صندوق بین المللی پول شد. البته از سال ۲۰۰۱، یعنی پس از اشغال افغانستان از سوی امریکا و ناتو، آی ام اف زمام اقتصاد افغانستان را عملا به دست گرفت و گویا به اصلاحات آغاز کرد. عیان است که آن زمان، ملیاردها دالر به عناوین کمک، آبادی و بازسازی به افغانستان سرازیر شد و گویا بر افغانستان دالر می بارید. آی ام اف با انتشار مقاله ای در سال ۲۰۱۷ میلادی، که نوشته «کریستوف دیونوالد» بود، اقتصاد افغانستان را روشن، امیدوار کننده و در حال رشد خواند.

پرسش اینست که با وصف سرازیر شدن صدها ملیارد دالر کمک در دهه اول اشغال، و با همه اصلاحات، رهنمایی و اطمینان دهی آی ام اف، امروز چرا وضعیت اقتصادی افغانستان آنقدر خراب شد، که بدون قرضه آی ام اف، چاره

ای دیگری نماند. در حالی که از نگاه آگاهان اقتصادی ؛ رفتن به دروازه آی ام اف، آخرین چاره ای برای زنده ماندن اقتصاد یک کشور می باشد. این پرسشی بسیار مهم است که چاره گری نزده ساله آی ام اف، چه سودی برای افغانستان داشت؟

سازمان صندوق بین المللی پول (International Monetary Fund) به تاریخ ۷ دسمبر ۱۹۴۵ میلادی به وجود آمد و از سال ۱۹۴۷ کار رسمی خود را آغاز کرد. پس از بحران بزرگ اقتصادی دهه ۱۹۳۰ و ویرانی های گسترده جنگ جهانی دوم، هرگاه ساختار و نظم جدید اقتصادی جهان در حال تشکیل بود، طرح ایجاد این صندوق در «کنفرانس برتون وودز» تصویب شد. نظم جدید اقتصادی جهان که به سیستم برتون وودز هم یاد می شود، در حقیقت کاپی نظام سرمایه داری/کاپیتالیسم امریکا بود. صندوق تازه تاسیس شده وظیفه داشت که نظم جدید اقتصادی جهان را نظارت کند و نیز افزایش همکاری اقتصادی بین المللی، تسهیلات لازم برای تجارت خارجي و قرضه دادن برای کشورهای مترقی، از اهداف این سازمان بود. قابل ذکر است که سیستم برتون وودز در سال ۱۹۷۱ میلادی از سوی امریکا پایان داده شد.

حالا این سازمان ۱۸۹ عضو دارد. هر عضو طبق توان اقتصادی خود سهمیه تعیین شده اش را به صورت ارز به این سازمان می پردازد. و سپس از همان ارز، به کشورهای عضو در صورت ضرورت قرضه داده می شود.

امور سازمان صندوق بین المللی از سوی شورای حکام (board of governors) به پیش برده می شود. هر کشوری که بیشتر پول بدهد سهمیه اش بیشتر و رای آن هم نیز قوی تر می باشد. تصامیم اجراآت قرضه نیز بر بنیاد آراء صورت می گیرد. سهمیه امریکا با ۱۱۸ ملیارد دالر، که ٪۱۷ تمام بودجه صندوق بین المللی پول را تشکیل می دهد، از همه بیشتر است. بنا برین رای امریکا نیز مساوی با ٪۱۷ آراء و از سائر اعضا قوی تر است. تنها امریکا، کانادا، فرانسه، آلمان، ایتالیا، جاپان، روسیه و بریتانیا، ٪۵۰ آرای این سازمان را به دست دارند و ٪۵۰ متباقی در دست ۱۸۱ اعضای باقی مانده است. گویا آرای کشورهای ضعیف اصلا اعتباری ندارد.

بازسازی کشورهای ویران شده، اروپا بر اثر جنگ جهانی دوم، به حیث یگانه دستاورد و کامیابی بزرگ صندوق بین المللی پول یاد می شود.

صندوق بین المللی پول در ابتدا کشورها را با قرضه های بدون سود، آسان و درازمدت، به گرفتن قرضه تشویق می کنند. چنانکه قرضه ۲۲۰ ملیون دالری برای افغانستان بدون سود، درازمدت و به شرایط آسان فراهم می شود. اما هرگاه کشوری یکبار در دام این سازمان گرفتار شود، به تدریج با مشکلات بزرگ اقتصادی دچار می شود. آی ام اف به بهانه اصلاحات و بازنگری، وضعیت اقتصادی کشورها را بدتر می سازد و نیز امور اقتصادی و حتی پالیسی خارجی کشورها را به تدریج در کنترل خود می آورد. حتی گفته می شود که وزیر خارجه ترکیه در دهه ۲۰۰۰ میلادی به خواست آی ام اف تعیین شد. نیز رئیس کنونی بانک مرکزی پاکستان کسی است که از ماموریت آی ام اف به این سمت رسیده است. از همین سبب مردم آن کشور می گویند که مذاکرات میان پاکستان و آی ام اف نه، بلکه میان آی ام اف و آی ام اف می شود. زیرا نمایندگان دولت پاکستان، در حقیقت کارمندان آی ام اف هستند.

کشورهای که قرضه های صندوق بین المللی پول را با همه شرایط آن پذیرفتند، دچار بحران های اقتصادی شدند. اقتصاد کشورهای امریکای لاتین در دهه ۸۰ میلادی و کشورهای جنوب شرقی آسیا در ۱۹۹۷ به سبب تطبیق شرایط سنگین آی ام اف، از پا افتیدند.

شرایط عمده آی ام اف بر قرضه گیرندگان اینست که ارزش پول خود را در برابر دالر پایین بیاورند، مصارف غیر انکشافی دولت را کاهش دهند، یارانه یا کمک های مالی (Subsidy) به مردم را پایان بخشند و گراف مالیات را اضافه و مالیات جدید وضع کنند. این همه سبب گرانی اجناس می شود و مردم کم درآمد کشور بیشتر زیان می بینند. بالمقابل اقتصاد کشور ظاهرا به پا ایستاده

می شود، اما در درازمدت پیامدهای زهر آگینی می داشته باشد. بیشتر کشورهای که از این سازمان قرضه گرفته اند و پروگرام های اقتصادی آن را هم عملی کرده اند، پس از مدتی وادار به این شده اند که دوباره و با وضعیت بدتر اقتصادی، به این سازمان برای قرضه رجوع کنند.

کشور مصر در سال ۲۰۱۶ برای قرضه ۱۲ ملیارد دالری با صندوق بین المللی پول به توافق رسید. این پول گزاف در ظرف سه سال و با تطبیق تدریجی شرایط آی ام اف به مصر داده شد. مصر بنا بر برنامه «اصلاحاتی» آی ام اف، ارزش پول را پایین آورد، یارانه ها را حتی از مواد و اجناس ضروریه ختم کرد. و مالیات را به گونه بی پیشینه بالا برد. حالا حامیان این سازمان استعماری، وضعیت اقتصادی مصر را خوب توصیف می کنند و آن را به حیث نمونه ای از کامیابی آی ام اف، یاد می کنند. چنانچه روزنامه فاینشیال تایمز، یکی از مهم ترین روزنامه های اقتصادی جهان، می گوید که رشد اقتصادی مصر پس از ۲۰۱۰ میلادی برای اولین بار به ٪۵،۶ بالا رفته است.

اما رخ دیگری قضیه از این قرار است که به اساس راپور هفته نامه اکونومیست؛ دکانداران در بازارهای کمرنگ مصر بیکار نشسته اند و با افزایش نرخ برق، به جز روشنی موبایل همه چراغ ها خاموش است. پیش از رجوع به آی ام اف سی در صد جمعیت مصر زیر خط فقر زندگی می کردند، اما حالا ٪۵۵ مصری ها به زیر خط فقر رفته اند. مصارف خانگی مصری ها بر اثر پایین آمدن نرخ پوند مصری و گران شدن اجناس ٪۴۳ بالا رفته است. گوشت به جنس بیش بها و لوکس تبدیل شده است. دولت از حلق مردم پول می کشد. ناگفته نماند که مصر از ۱۹۷۰ به اینسو در دام آی ام اف گرفتار است و هنوز هم وضعیت اقتصادی آن، قابل اطمینان نیست.

خانم کریستین لاگارد، رئیس پیشین صندوق بین المللی پول در سال ۲۰۱۲ گفته بود : «هرگاه دنیا با بحران دچار شود، ما پیشرفت می کنیم و فعال تر می شویم. زیرا آنگاه قرضه می دهیم، سود می گیریم و سازمان ما خوب رشد می کند. اما هرگاه اوضاع دنیا خوب تر شود و چند سال پیهم خوب رشد کند، عملکرد ما از نگاه اقتصادی ضعیف می شود». گویا پیشرفت این سازمان وابسته به اوضاع خراب جهان است. پس فکر کنید که این سازمان چه اهدافی را دنبال می کند.

آیم ام اف در حقیقت یکی از سازمان های مهم استعماری در جهان معاصر است. زمانیکه پاکستان در سال ۲۰۰۲ به آی ام اف درخواست قرضه داد، آن زمان چون پاکستان به حیث متحد خارج از ناتوی امریکا، نقش عمده ای را در جنگ افغانستان ایفا می کرد، امریکا سفارشگر قوی پاکستان در آی ام اف بود و پاکستان توانست به شرایط آسان تر قرضه بگیرد. همچنان هرگاه پاکستان در سال ۲۰۰۸ به آی ام اف رفت، باز هم پاکستان به سفارش امریکا بدون چندان مشکلی ۷ ملیارد دالر قرضه گرفت. اما در ۲۰۱۹ چون روابط دولت ترامپ با پاکستان چندان خوب نبود، پاکستان بسیار به شرایط دشوار و پس از نشست های بسیار، توانست بر قرضه ۶ ملیارد دالری به توافق برسد. این هم واقعیت است که چون آی ام اف می دانست پاکستان به جز چاره جوی از آی ام اف، دیگر چاره ای ندارد، شرایط خود را سخت تر ساخت.

آگاهان می دانند تا هنگامیکه منافع استراتژیک امریکا به افغانستان و اداره کابل وابسته است، این قرضه ها چندان مشکلی را به بار نخواهد آورد. زیرا امریکا در بدل این پول ها، منافع خود را تامین می کند. اما هرگاه استراتژی امریکا تغییر بخورد و یا اداره دیگری، که در فکر منافع امریکا نباشد، جاگزین این اداره دست نشانده شود، آنگاه اینگونه قرضه ها، به دردسر مستقلی برای افغانستان تبدیل خواهد شد.

قابل ذکر است که این نخستین قرضه اداره کابل نیست، بلکه حالا قرضه این اداره فاسد به حدود سه ملیارد دالر می رسد.

«د پېښو خونه» په افغانستان کې

د امریکايي ماتې یو بل تصویر

احمد مختار

په دې وروستیو کې د امریکا د ملي امنیت د پخواني مشاور جان بولټن په قلم لیکل شوی کتاب د پېښو اطاق (« The Room Where It Happened ») چاپ او بازارته راوتلو په نړیوالو رسنیو کې هنګامه جوړه کړې ده.

جان بولټن د امریکا د جمهوري خواهانو په منځ کې د افغانستان ، عراق ، ایران او شمالي کوریا په اړه د جګړه ییزې تګلارې پلوی دی.

نوموړي په کال ۲۰۱۶ کې د ولسمشر ټرمپ لپاره په تبلیغاتي کمپاین کې موثر رول درلود، څکه خو ده ته د ټرمپ په حکومت کې د بهرنیو چارو وزارت چوکۍ په پام کې نیول شوې وه.

خو ټرمپ تر خپل بریالیتوب وروسته د بهرنیو چارو د وزیر په حیث د بولټن له ټاکلو څخه صرف نظر او هغه یې تر یوه نیم کال انتظار وروسته د ملي امنیت د مشاور په توګه مقرر کړ.

د ولسمشرۍ لپاره په ټاکنیزو کمپاینونو کې د ټرمپ اساسي شعار داوه چې دی به د افغانستان جګړه ختموي.

هغه جګړه چې د امریکا په تاریخ کې تر ټولو اوږده او د امریکایانو وربانديې ډېر زیات مالي او بشري تاوان شوی دی.

دا هغه جګړه وه چې د هغې په پیل کې امریکایانو یاده جګړه د تقدس تر کچې معتبره او د امریکا اسبق ولسمشر جورج ډبلیوبوش د سپینې ماڼۍ تر څنګ له سانت جون تاریخي کلیسا (St. John's Church) څخه هغه د صلیبي جګړې په نوم اعلان کړه.

تو له نړۍ یې په یادې جګړې کې د ګډون لپاره را وبلله او څوک چې ترې بهر پاتې کېدو هغوی یې د خمکې له مخې په محو کولو وګواښل.

> خو د تاریخ هم عجب تکرار دی ، پر یادې جګړې تر ۱۹ تاواني کلونو تیریدو وروسته د امریکا اوسنی ولسمشر ډونلډ ټرمپ هم هماغې د سانت جون کلیسا ته ورغی له هغه ځایه یې دا تاواني جګړه پردۍ او لعنتي جګره وبلله او د امریکا د تر پښو لاندې شوي حیثیت د بیرته راګرځولو په غرض یې د هغې د ژر پایته رسیدو خبره تکرار کړه.

په افغانستان کې د امریکا او د هغې د پوځي متحد ناټو ترون ۱۹ کاله بنکیل کېدل او په دې جګړې

کې پر ترېلونونو ډالرو لګښت سربېره د خواوشا ۴۰۰۰ بهرنيانو سرباييللو د سپينې ماڼۍ او پنټاګان د چارواکو تر منځ ژور اختلافات راپيدا کړل.

په دې اختلافاتو کې د نوموتي مشهور جنرال ستانلي مکرستل او جګړه خوښې جان بولټن په څېر ډېرو مهمو پوځي او استخباراتي چارواکو مهم پوځي او امنيتي مسؤليتونه بايلودل.

جان بولټن په داسې حال کې د سپينې ماڼۍ د ملي امنيت د مشاور په حيث وټاکل شو چې تر ده وړاندې په عين همدې وظيفه کې اچ آر مک مستر ناکامه شوی و ؛ څکه ټرمپ مک مستر په بولټن تعويض کړ.

جان بولټن د يوه جګړه پلوي شخص په توګه ټرمپ ته په افغانستان کې د مزيد وحشت کارولو مشورې ورکړې.

د نوموړي له همدې وحشيانه مشورو څخه يې لومړی په افغانستان کې امريکايي پوځيانو ته د جګړې په ډګر کې د وژلو پراخ صلاحيت او د همدې عام وژنې له امله د امريکايي سرتيرو د نه محاسبه کولو مشوره کړه .

دوهمه هغه يې د افغانستان او جنوبي آسيا لپاره د ټرمپ جنګي ستراتيژي وه چې هغه هم سراسر د ولسي خلکو په بمبارولو ، وژلو او ځورولو شامله وه.

خلاصه دا چې ټرمپ ، بولټن او ليوني سپي (جيمز متيس) د هغه وخت د دفاع وزير په ګډه پوره اولس مياشتې د افغان مظلوم ولس پر خلاف په پوره وحشت کارولو کې تيرکړل خو د الله په فضل چې د صليبي اشغالګرو په مقابل کې د افغانانو په جهادي عزم او اراده کې هيڅ تغير را نغی.

وحشي جان بولټن چې د حماقت او حشت کڅه يې د ټرمپ تر وحشت او حماقت ډېره لوړه وه لا هم په خپل حماقت ټينګ او غوښتل يې چې نور هم د وحشت له لارې په افغانستان کې خپل اشغال غزولو ته دوام ورکړي.

خو ټرمپ چې د دغه ډول وحشي ستراتيژي کارول ورته د امريکا د مزيدې تباهي لامل ښکاريده د بولټن مخه يې ونيوله او هغه يې د ملي امنيت له سلاکارۍ څخه وشاړه.

په داسې حال کې چې د ستر نړيوال ځواک په توګه د امريکا متحده ايالات د ناټو تړون له پوځي او سياسي مرستې سره په افغانستان کې له پوره شکست سره مخ شول نو د سپينې ماڼۍ او پنټاګان ترمنځ مخالفتونو نورهم زور واخيست.

حتی د بولټن له کتاب خپريدو وروسته ټرمپ هغه د يوه بد اخلاقه او ماجرا جو ليوني انسان په حيث ياد کړ.

بولټن د ټرمپ له قوله د خپل کتاب په يوه برخه کې داسې وايي:

((موږ هرڅه بايللي او اوس له يوه مطلق شکست سره مخ يو.

په افغانستان کې زموږ ټول مالي او پوځي لګښتونه زموږ لپاره لوی شرم دي، نور زه د دغو تلفاتو او لګښتونو د اوريدو زغم نه لرم ، زه اصلا د دې لپاره ټاکل شوی يم چې دا بې ګټې جګړه پايته ورسوم.

د بولټن ياد کتاب د امريکايي پوځي او امنيتي چارواکو له منځه لومړی ليکنه ده چې د افغانستان په جګړه کې د امريکايانو د شکست، بې نظمي او اختلافاتو يو ژوندی تصوير ترسيموي.

ليږ به منتظر شو چې د يادې جګړې نور شکست خوړلي امريکايي جنرالان د پخواني شوروي هغو جنرال بوريس ګروموف او سترجنرال الکساندر مايوروف په څېر په خپلو خاطراتو کې څه ليکي؟

اشرف غني د ښځو په ګمارلو

غرب او امریکا راضي کوي!

خلیل ـ عزیز

په ملکي او امنیتي سکتورونو کې د ښځو او نجونو وروستي ګمارنې په اصطلاح د هغو اصلاحاتو له ډلې څخه دي چې کابل نیمه خوا اداره له نړیوالې ټولنې سره په جنیوا کنفرانس کې وعده کړې ده.

په ژمنو کې یې راغلي چې په دولتي برخو کې به د ښځو ونډه په پراخه کچه زیاتوي. په بدل کې یې نړیوالې ټولنې هم خپلې مرستې تر دغو وعدو مشروطې ګڼلې.

دلته څرګندیږي چې ښځې د یوې نورمالې او طبعي پروسې له مخې نه، بلکې د خارجیانو د فشار په نتیجه کې د لوړو پوستونو خوارۀ تر خولې کوي.

ستونزه دا نه ده چې ښځه له کوره بهر کار کوي؛ ځکه اسلام ښځې ته د زده کړې، تحصیل، تجارت او یولړ دولتي مسئولیتونو د اخیستو حق ورکړی. مګر دا هر څۀ د ځانګړو شرایطو په نظر کې نیولو سره د یو قانون په ډول داسې پیل شوي چې په هغۀ کې د مسلمانې ښځې عزت او عفت خوندي پاتې کیږي.

په افغانستان کې اصلي ستونزه دا ده چې دداسې ګمارنو تر شا بهرني فشارونه او ګڼ ناولي اهداف لکه: د نامحرمو ښځو او سړیو تر منځ اختلاط عادي کول، فحشا او بدلمنۍ ته لار جوړول، د ښځو له مغزو څخه اسلامي ارزښتونه غورځول، د جنسیت او مساوات مسائل راپورته کول او داسې نور...

په حقیقت کې دیموکراسي د مسلمانو ښځو هغه لوړ مقام او منزلت چې خپل دین او فرهنګ ورکړی له هغوی څخه اخلي، او د فاسدو سیاسي اشخاصو د ساعت تیریو جنسي اړتیاو د مشبوع یوه وسیله ځنې جوړوي.

لکه څنګه چې وینې، د ارګ وروستي رسوایانې(له ښځو څخه د د پارلمان و وزارت خانو د څوکیو په مقابل کې جنسي غوښتنې) د نجونو د فوټبال ټیم په غړو جنسي تېري او په زرګونو نورو پیښنو له دغې پلټې پروژې څخه پرده پورته کړې.

چې د ځینو بهرنیو حلقو او داخلي ګمارونکو لکه مدني ټولنې او د ښځو د حقوقو مدافعینو له خوا په ښکاره ډول د فساد او بدلمنۍ په سیستماتیک ډول دودولو باندې دلالت کوي.

اشرف غني ولې

د بهرنیانو له پرشاتګ نه ګیله من دی؟!

معین احمد (معین)

د جون میاشت چې په تیرو کلونو کې به د کال د نورو میاشتو په پرتله د طالبانو او امریکایي پوځیانو ترمنځ د سختو جګړو شاهده وه اوس د جګړو په ځای له افغانستان څخه د امریکایي ځواکونو د پرشاتګ په میاشت بدله شوې.

د امریکا مشهورې تلویزوني شبکې «سي ان ان» د دوو امریکایي چارواکو له قوله راپور ورکړی چې د ټرمپ اداره له افغانستانه د څلور زره نورو امریکایي عسکرو په ایستلو غور کوي او په دې برخه کې بې پلان په وروستي کېدو دی.

تر دې وړاندې د امریکا د مرکزي قومندانی مشر جنرال کېنټ مک کنزي رسنیو ته ویلي و چې د طالبانو او امریکا ترمنځ د سولې تړون په اساس امریکا په افغانستان کې د خپلو ځواکونو شمیر له خواو شا ۱۲۰۰۰ زرو څخه ۸ زره او ۶۰۰ تنو ته راکم کړی دی.

مک کنزي دا هم ویلي و چې که شرایط برابر شي، امریکا تیاره ده په افغانستان کې د خپل نظامي حضور کچه صفر ته راټیټه کړي.

د امریکا او طالبانو ترمنځ د شوې توافقنامې په اساس باید امریکایي ځواکونه د راتلونکې جولای میاشتې تر نیمایي پورې د خپلو ځواکونو شمیر ۸۶۰۰ ته راکم او په څوارلس میاشتو کې دننه باید ټول بهرني عسکر له افغانستانه وباسي.

له افغانستانه د امریکایي ځواکونو د وتلو راپورونه داسې مهال ورکول کیږي، چې د کابل حکومت مشر «اشرف غني» د بهرنیو ځواکونو چټک وتلو ته اندېښمن دی او دا کار د افغانستان او امریکا په زیان بولي.

نوموړي په دې وروستيو کې له تې ، اې ډې په نوم بنسټ سره په خپلې ويډيويي مرکه کې ادعا کړې ، چې د امريکايي عسکرو چټک وتل به تر افغانستان امريکا ډېره تاواني کړي.

نوموړي دا هم ويلي چې تر ټاکلي وخت وړاندې له افغانستان څخه د بهرنيو ځواکونو وتل د سولې پروسه زيانمنه وي، بايد امريکايان د افغانستان د شرائطو په پام کې نيولو سره په تدريجي ډول له افغانستانه ووځي.

خو د اشرف غني د انديښنې برخلاف بهرنۍ مداخله په تيره پوځي هغه يې په افغانستان کې د جګړې او بې ثباتي اساسي لامل ده او څومره ژر چې د دې مداخلې کچه کمېږي په هغه اندازه ورسره د سولې د ټينګښت امکانات زياتيږي.

که واقعا هم لکه امريکايي جنرالان چې وايي د دوي (۴۰۰۰) سرتيري تر ټاکلي وخت پنځه ويشت ورځې وړاندې له افغانستانه وتلي دا به په افغانستان کې د سولې د عملي کيدو په لاره کې يو تر ټولو مهم او عملي ګام وي چې د امريکايانو لخوا اخيستل کيږي.

د سولې تړون نورو مؤيدينو ، ناټو ـ او ملګروملتونو ـ ته هم په کار دي چې د دې تړون د تائيد او تکميل ترڅنګ د هغه د مثبتو اړخونو را څرګندولو په غرض دغه ډول څرګندونې وکړي؛ نه دا چې د يو شمير مغرضو حلقاتو په دستور د هغه د تخريب او تضعيف هڅه وشي.

پر کابل رژيم د بهرنيو ځواکونو ژر پرشاتګ څکه منفي اغيز لري چې د هغوی اعتماد او باور په همدې ځواکونو دی.

همدا بهرني ځواکونه وو چې کابل رژيم ته يې په لامشروع ډول په افغانستان کې د تحميل کيدو زمينه مساعده کړه.

که نن بهرني ځواکونه له افغانستانه وزي د هغوی په ټانګونو او الوتکو کې راوړل شوي بناغلي نور دلته د پاتې کيدو کوم چانس نه لري.

څکه نو هغوی تل په افغانستان کې د بهرنيانو شتون ضروري او وتل يې د افغانستان او امريکا په تاوان بولي.

خو واقعيت دادی چې له افغانستان څخه د بهرنيانو پرشاتګ او د افغانستان د اشغال پايته رسول نه د افغانستان په زيان دي او نه هم د امريکا ؛ بلکې د زيان په ځای د افغانستان او ټولې سيمې لپاره د ثبات او امنيت پيغام له ځانه سره لري.

ټرمپ دکرزي او اشرف غني ترمنځ توپیر نه شي کولای

م مبصر

دکابل اداري شړیدلی او شرمیدلی ولسمشر که مونږ ته هر څومره لاپي شاپي ووهي چې خپلو بادارانو ته ډیر ورنیږدي او وریاندي ګران دی او ترديږ چې دنړۍ ددوهم مفکر نوم يې ورکړی، خو د امریکا دولسمشر دملي امنیت پخواني سلاکار جان بولټن وايي چې ډونالډ ټرمپ د ولسمشر اشرف غني او پخواني ولسمشر حامد کرزي ترمنځ توپیر نه شوای کولای او ډیر وخت به يې د دوی نومونه غلطول.

بولټن دا خبرې په خپل یوه کتاب کې کړي چې اوس يې پر چاپ لانجه روانه ده او ټرمپ ددغه کتاب د چاپ د مخنیوي هڅه کوي.

بولټن وایي اشرف غني خپله اعظمي هڅه وکړه ترڅو دټرمپ له امریکایي اداري سره خپله ځاني راشه درشه تووده وساتي او امریکاته په خپل سفر ټرمپ اداري ته هغه ټکي چې مطلقا دیوه مامور او امریکایي منافعو ته دژمن نوکر مکلفیت څرګندوي ورپه زړه کړي، خو په هغو سربیره يې هم دټرمپ توجه جلب نکړه او دکوم شاباسي ور ونګرځید.

د کرزي له دورو رانیولي د اشرف غني تر ادارو پوري خاص د امریکا یی منافعو لپاره پوره پنځه لکه مظلوم افغانان له تیغه تیر شول یو میلون تنه شکنجه او وربږول شول او په میلونه تنه افغانان په کوردننه کې مهاجرت او کډوالي ته اړ کړل شول ترڅو داشرف غني په وینا د نیویارک او واشنګټن کوڅې خوندي کړي ولې لدغو ټولو غلامیو اوحلقه بګوشیو باوجود ټرمپ خپل دغه علمبردار تالیځتي نه پیژني.

داسې هم نده چې دکرزي، اشرف غني نومونه ډیر سخت او په حافظه کې ځای نشي نیولای اصلا خبره داده چې کوم ارزښت او اهمیت ورته نلري او وخت وریاندي نه ضائع کوي.

مسلمانان او باغروره افغانان د داسې چاړواکو لایق نه دي، دوی باید داسې واکمن ولري چې د نوم په اخیستو يې د ټرمپ او نورو غربیانو پښې ولړزیږي او د ویرې احساس وکړي او دایو حقیقت دی چې داشرف غني خیلو اوګل مرجانوالو څخه لږ ترلږه دکابل دناحیو او حوزو دعسکرو هم سترګي نه شرمیګي څکه هغوي پوهیږي چې واکمن يې تشې نانځکي او دپردیو لاسپوځي دي.

له بلې خوا دکابل بې ضمیره ولسمشر اشرف غني څو ځله ویلي : مونګ په دې فخر کوو چې دده په دوره کې کم شمیر امریکایي عسکر وژل شوي او په دې ټکي هیڅ ډول خفګان نه ښیي چې داشغالګرو دې ساتلو په خاطر یې په زرهاوو عسکر ووژل شول

یعنې دخپلو عسکرو په مرګ ژوبله چې دامریکایانو په نسبت څو برابره زیات له منځه تللي افتخار کوي او لویه توره يې ګڼي؟!

بیاهم په دومره پلنې او سوروري چاپلوسی اوغلامی خپل بادار ته ددوتوتو هومره ارزښت او قدر نلري حتی هغوئ پیژني هم نه چې کرزی يې څوک ده او اشرف غني يې څوک ده ؟

اوس دې افغانان خپله قضاوت وکړي چې ددغو کثیفو چاړواکو په مذید اقتدار او واکمنی کې میړني ټاټوبي او اتل ولس ته کوم خیر اوسو کالي ویني؟!

د اشغال په وړاندې

د صبر او زغم وروستۍ مرحله

عبدالولي خليل

د ۲۰۰۱ میلادي کال د سپتمبر په ۷ نیټه امریکا او ملګرو یې پر افغانستان یو خونړی یرغل وکړ او پر دې ځمکه یې هغه اسلامي نظام ړنګ کړ، چې په دې نږدې پېړیو کې یې د نړۍ پر مخ ساری نه درلود.

له شک پرته، چې د نړۍ د دې ستر زبرځواک سره ډغره وهل او سیالي ورسره کول به د چا د وس خبره نه وه خو بیا هم د امیرالمؤمنین ملا محمد عمر مجاهد رحمه الله تعالی یو معجزانه ابتکار و، چې د دوی په وړاندې یې نظامي قیام وکړ.

د دې انقلاب ترخې خاطرې، آهونه او دردونه، خوارۍ، دربدرۍ، ظلمونه وحشتونه، زخمونه شهادتونه، زندان، زولنې او نور هغه څه چې تاریخ به یې کله هم له خپلې پاڼې لرې نه کړي، د همدې قربانیو برکت دی، چې امریکا له خپله غروره کښته او پر تېره کړنه افسوس وکړ. له طالبانو سره یې د خبرو له لارې دغه جګړه پای ته رسول غوره وګڼل او مذاکرات یې پیل کړل.

لا جوته نه ده، چې د سولې بهیر به له کومو پایلو سره مخ شي، خو دې خبرو د خلکو فکرونه په دوو لورو وېشلي، ځینې به د انقلاب دغه سختو پړاونو ته په کتو سره زیاته خوشبیني ښودله چې ګني هیواد مو څه د امن ساه واخلي. یو شمېر یې تاریخ ته په کتو (چې تل د یهودوانو او نصرانیانو لخوا له کړو ژمنو سره تاریخي غدر دی) ناهیلي ځرګندوله چې دا به د کفارو یو فلان سوې دسیسه وي چې پکې راګیر مو کړي.

لنډه دا چې امریکا او طالبانو د یوولس پړاوه مذاکراتو وروسته یوې موافقې ته سره ورسېدل او امریکا خپل ځان ته د اطمنان په خاطر له طالبانو د یوې اونۍ اورکم غوښتنه وکړه ، دغه کړنه یې د یوې ازموینې په توګه ترسره کړه، چې آیا طالبان په دې مذاکراتو کې ریښتیني دي او که نه؟

طالبانو دغه اونۍ په ډېر دیانت او ریښتینولۍ سره پای ته ورسوله چې که څه هم د اورکم په نوم نومول سوې وه خو په عمل کې یې د اوربند غونډې تېره کړه.

له دې وروسته د تېر کال د کب یا حوت میاشتې پر لسمه په قطري پلازمېنه دوحه ښار کې د امریکا او

طالبانو تر منځ موافقه لاسلیک سوه ، په موافقه کې پرېکړه وسوه چې امریکا به خپل ټول عسکر په بشپړه توګه په ۱۴ میاشتو کې له افغانستانه باسي او دغه موده به د امریکا او طالبانو تر منځ اوربند وي.

له دې ۱۴ میاشتنۍ مودې دا مهال څلور میاشتې تېرې سوې دي، چې د طالبانو له لوري نه کوم امریکایي عسکر وژل سوی او نه پر کوم امریکایي بېس یا نورو مراکزو بریدونه سوي، خو د امریکا له لوري د هېواد په ګڼو ولایتونو؛ کندهار، هلمند، غزنی، بغلان، پکتیا، پکتیکا او ځینو نورو ولایتونو کې په لسګونه داسې پېښې ثبت سوې چې دوی له توافق نامې څخه سرغړونه کړې او پر مجاهدینو یې هوایي وارونه کړي، چې له امله یې لسګونه مجاهدین او عام وګړي په شهادت رسولي چې د ځینو یادونه طالبانو کړې ده او د ځینو په اړه امریکایانو خپله وضاحت ورکړی د ځینو نورو په اړه بیا چوپ پاتې سوي دي، له دې ټولو سربېره د دښمن کشفي الوتکې هر وخت د ښار لپاره په پروازو بوختې او ترصد کوي.

د دې بریدونو په وړاندې طالبانو تر اوسه کوم نظامي اقدام نه دی کړی پرته له دې چې د دوی د مذاکراتي ټیم سره به ضرور پر دې خبرې کړې وي.

له اوربند سره، سره د یو مجاهد طالب شهیدول به زموږ د مجاهدو ځوانانو او مشرانو په زړونو څومره دردمن تېریږي، الله تعالی پرې ښه علم لري، له دې امله د ځینې ځوانانو د زړه احساسات دا وایي چې باید طالبان د دوی په وړاندې کومه نظامي پرېکړه او له توافقنامې څخه د سرغړونې ځواب وکړي، څو تر څو به د دوی سره حوصله کوو؟

په دې برخه کې باید له طالبانو ګیله ونه سي، چې دوی ولې د امریکا د سرغړونو په وړاندې کوم نظامي اقدام نه کوي او له صبر او زغم څخه کار اخلي، ممکن طالبانو دغه ټکی په پام کې نیولی وي چې نړۍ ټوله موږ ته متوجه ده، او نړیوال مو ټول مخالفین دي، په دې معنا چې دوی هیڅ کله هم نه داسې پر دین مین قوم زغملای سي او نه هم دوی ته د اسلامي نظام نفاذ د منلو وړ دی، خو دا چې یو ډول یې موږ ته غاړه ایښې هغه هم زموږ د بېشمارو قربانیو برکت دی، اوس که طالبان دغه د اوربند په مرحله کې د دوی په وړاندې کوم ادنی نظامي اقدام وکړي نو نړیوال به ټول طالب ته مخ ور اړوي چې تاسو سولې ته ژمن نه یاست او نه هم په دې پروسه کې ریښتیني یاست بل خوا ټولې رسنۍ د دوی تر لاس لاندې دي چې زموږ یو کمکي اقدام ته ډېر کوریج ورکولای سي او د بدناملو هڅه به مو کوي.

اوسمهال، چې مشرانو کوم دریځ غوره کړی دی، هغه دا چې ۱۴ میاشتې د روان اشغال وروستۍ مرحله ده، همدا حل لاره ده او باید په نهایي صبر او زغم تېره سي. دا هغه موده ده، چې له لومړي سر څخه سولې ته زموږ خوش باوري او له مقابل لوري د امریکا له فرېبونو څخه وېره په ډاګه کوي، له دې مودې وروسته به د دوی په دغه پروسه کې صدق او کذب نړۍ ته په ډاګه کېږي، که اشغال پای ته ونه رسېږي، شوني ده له دوی سره له توافقنامې څخه د ټولو سرغړونو حساب وسي، هغه چې تل به یې زموږ په زړونو کې د غچ او انتقام لمبې بلولې.

وما ذالک علی الله بعزیز

افغان عسکره !

د اوربند غوښتنې پرځای لږ خپل مسیر مطالعه کړه

بدرځلاند

عسکره!

[illegible] مې زوروي.

[illegible]

[illegible]

عسکره !

ایا تا کله هم خپل ځان سره فکر کړی چې ته څوک یې په څه دنده لګیا یې ؟

دلته صلیبیان راغلي هغوی زما او ستا ځمکه او فضا اشغال کړې ده زما او ستا اسلامي مقدسات مسجدونه، مدرسې ، جنازې او قران کریم یې راته په اورونو وسوزول،

زما او ستا د ملت سلګونه زره ځوانان، ښځې او ماشومان یې شهیدان کړل، زما او ستا د ولس وژلو لپاره یې زرګونه طیارې ټانګونه او توپونه راوړي دي، زما او ستا افغاني درونده کلتور یې په لغړ او سپک کلتور بدل کړو زما او ستا عزتمنې خوندې یې لغړې په اروپایي او هندي لباس کې بازار ته را وایستلې

افغان عسکره!

لږ خپل مسیر مطالعه کړه ته د چا پرضد، د څه لپاره ،چا مسلح کړی یې؟ او چاته یې په سنګر کې کینولی یې؟

تاته یې ستا دښمن څوک معرفي کړی ده؟

ایا ستا توله مبارزه د خپل افغان ملت پرخلاف نه ده؟ ایا ته شپه او ورځ د خپلو افغانانو په وژلو نه یې لګیا؟ ایا ته دصلیبي یرغلګرو سره خپل افغانان نه وژنې؟ او خپل مقدسات تر پښو نه لاندې کوې؟ ته پوهیږې چې ته دغو مکارو د خپل افغان ورور په وژنه د قهرمان او جنرال رتبې ته رسولی یې؟

که ته خپل افغانان ونه وژنې ایا تاته به څوک د جنرال او قهرمان لقب درکړي او ته به بیا دا د وطن ساتنې په نوم تنخوا ترلاسه کړې؟

ته خو همدغو صليبيانو په تنخوا باندې زما د ولس وژلو او اسلامي مقدساتو له منځه وړلو لپاره په اجرت نيولی يې، ستا توله دنده په همدې راڅرخي

تنخوا، اسلحه، قومنده هر څه دوی درکوي او ته يې د خپل صليبي هدف مخته بيولو لپاره خپل ملت ته په سنگر کې کينولی يې

که همدا نن امريکايان او دا څو تنه لندغر د اروپايي تابعيت لرونکي غربي ايجنتان لاړل ته به بيا دا دنده پر مخ يوسې ؟

نه هيڅ کله هم نه ،

ته صرف د امريکايانو او ددې څو تنو غربي ايجنتانو تر موجودگي پورې ملي اردو، جنرال او قهرمان يې، اوس هم ستا دا جعلي القاب صرف ستا ترخدمت پورې محدود دي، که دغه د افغانانو دښمنان لاړل سبا به بيا د سرک پرغاړه تماتر خرڅوې هلته بيا نه د وطن غم درسره وي نه د کفن

افغان عسکره!

که ته بندي شې يا زخمي او يا ووژل شې ستا دا غـک حرامه مشران بيا تا نه پيژني

د خپل سنگر سلگونه ملگري به دې ليدلي وي چې ددوی په ژوند يې کورنيو ته پردی، جنازې ورورلې، د ستا د سنگر هغه بايوميتريک شوي ملگري چې کلونه کلونه بنديان دي ستا دغو غـک حرامه مشرانو سره يې ليست هم نشته او منکر دي، ستا هغه زخميان همسنگره ملگري به دې هم په ميديا ليدلي وي چې گوډ او مات خپلو ورو بچيانو او تورسرو سره د ميديا پرمخ ژاړي چې خپلو مشرانو ورسره جفا کړې ده،

هغه د خپلو همسنگره ملگرو کونډې به دې په ميديا ليدلي وي چې د ډيرې ناچارۍ څخه د غيرې واره ماشومان په بازارونو کې پلوري او ستا بې رحمه مشران يې په سترگو ويني خو رحم نه پرې کوي

زه هم ستا د لاسه در بدره يم، صليبيانو ته مې ته په تنخوا وژنې هغوی ارام بيسونو کې ناست دي، زما بچيان ته وژنې، زما کور ته ورانوې، تا زه بې کوره کړی يم، تا زه په زندانونو کې په کلونو کلونو بندي کړی او شکنجه کړی يم، زما د کور په حريم له صليبيانو مخته ته را ننوزې، همدا ته يې چې زما او د صليبي يرغلگرو ترمنځ ولاړ يې او زما مرمۍ هغو ته نه ور پريږدې، همدا ته زما لپاره په پوسته او سنگر کې گوته په ماشه ناست يې

که ته افغان يې ته بايد د افغان ملت ساتونکی وای ته خو د خپل ملت وژونکی يې زه او ته خو د همدې خاورې يو ستا له ما سره دومره کلکه دښمني ولې ده ، زه خو ستا دښمن نه يم زه خو د راغلو يرغلگرو دښمن يم

ته که افغان وای خو له ماسره به څنگ کې د يرغلگرو کفارو پرخلاف دريدلی وای ته خو برعکس د کفارو سره په څنگ کې د خپل ملت پر خلاف ولاړ يې

ته خپل توپک له اوگې لرې کړه زما همغه پخوانی افغان ورور يې ،

ته زما له وژلو لاس واخله تا زه نه وژنم

ته زما مخته زما ددښمن په ملگرتيا مه راځه زه تاپسې ستا کور ته نه درځم

ته د خپل ولس له وژلو تير شه، ته نور د يرغلگرو او د هغوی د غربي ايجنتانو له ملاتړه تير شه ته نور د خپل افغان ملت پرخلاف له ماشې گوته لرې کړه زما همغه پخوانی افغان ورور يې

هرکله چې ته لاهم په خپل جهل ټينگار کوې د افغان ولس وژنه نه پريږدې، د خپل ملت پر ورانـدې د کفارو له لوري په مورچه کې ناست يې لاهم خپل ولس د کفارو لپاره په توپونو ولې، او لا هم د خپل مجاهد ولس مخې ته ناست يې نو بيا ستا دا اوربند غوښتل ستا په حماقت او جهالت باندې دلالت کوي،

ته خپله نورو ته په مزدورۍ په جگړه بوخت يې او له ما څخه اوربند غواړې دا منطق دې ډير نه منونکی ده او نه په دې منطق څان خلاصولای شې او نه دا د حل لاره ده

راشه زمونږ د عفوې غيږه درته خلاصه ده د کفر صف پريږده خپلو بچيانو سره ارام زندگي وکړه

په افغانستان کې داعشي مافیا!

کفایت الله شباب

له کله چي په عراق کي د اشغالګرو او د هغوی د لاسپوڅو په وړاندي جنګېدونکو مجاهدینو پر ګڼ دښمن خورا بریمن بریدونه و عملیات وکړل، له دښمن څخه یې لار ورکه او هلته د اشغالګرو په لاس جوړي شوي ملیشې هم کار ورنکړ، دارنه تلفات یې ور واړول؛ بیا نو عرب استخباراتو(هغه عرب هیوادونه چي د امریکا اوامر په پټو سترګو مني)، امریکا او متحدینو یې د داعش(اسلامي دولت) تر عنوان لاندي خپله ګډه استخباراتي مافیا او ملېشه په دې موخه د جګړې میدان ته را ښکته کړه؛ ترڅو له یو لوري د اشغال په وړاندي جنګېدونکو مجاهدینو په منځ کي نفاق واچوي او ماتي ورکړي او همدارنګه له بله اړخه په عراق و سوریه کي د سني و شعیه ترمنځ د جګړې اور تازه او په عربي هیوادونو کي د ایران نفوذ زیانمن او مات کړي. دوی داعش مافیایي ډله په خورا مهارت تنظیم او له نا اشنا شعارونو سره د جګړې میدان ته را شوه کړه. دغه درې واړه لوریو() د دې لپاره په همدې ملېشې د اسلامي دولت نوم کېښود او یوه مشخصه جغرافیه یې په واک کي ورکړه؛ ترڅو نړۍ او مسلمانانو ته د اسلامي نظام و دولت رامنځته کېدل په وحشتناکه توګه معرفي او دوی ترې ووېروي، چي که چېرته د مجاهدینو له بریا وروسته اسلامي نظامونه رامنځته شي، نو دغه ډول ناوړه کړني او ظلمونه به ترسره کوي. دغه مافیایي ملېشې د عرب، امریکا او نورو غربي متحدینو د اسخباراتو نیمګړي کارونه بشپړول پیل او د هغه هیواد د شعیه و سوني مجاهدینو ترمنځ یې د نفاق اور تازه او بلاخره یې د سوریې شعیه و سونیان له خورا بد حالت او د یو بل په مقابل کي جګړې ته وهڅول او دوی ترې بېج پاتي شول او همدا راز یې بیا د کُرد بېلتون پالو د مرستي له کبله دا وښوده چي ګواکي دوی د دغې مافیا اصلي دښمنان دي. همدارنګه په عراق کي یې د اشغالګرو د لاسپوڅي حکومت مزي ور ټینګ او ځانونو ته یې په عراق و سوریه کي د دایمي حضور او لاسوهني زمینه برابره کړه. دوی(عرب استخباراتو، امریکا او متحدینو یې) وکولای شول د همدغه استخباراتي ملېشې لپاره د پروپاګند و غولونکو تبلیغاتو له لاري خورا زیات غرب میشتي و شرق میشتي تنکي ځوانان را مات او دلته یې د خپلو ورونو مسلمانو مجاهدینو په وړاندي په جګړه بوخت کړي. تر یوه حده بریالي هم شول او له دې لاري یې د مجاهدینو ډلګۍ خورا ګډوډې او د دښمن پر ځای د یو-بل په مقابل کي په جګړه بوختي کړې؛ مګر وروسته مجاهدین پر ځان پوه او خپل یووالی یې برقرار کړ. خو هغسي همغږي، یووالی او پر دښمن باندي رُعب یې له لاسه ورکړ او اوس مهال په ډېر سخت حالت کي له خورا زیاتو لوریو سره په جګړه بوخت دي.

کله چي په عراق و سوریه کي د عرب استخباراتو، امریکا او د امریکا د متحدینو دغه ګډې پروژې و پلان ښه نتیجه ورکړه او په عربو کي یې فرقه یي جګړې پراخي او ځانونه یې ترې خوندي کړل- له عرب استخباراتو څخه موخه د سعودي په څېر ځیني نوري واکمي شاهي کورنۍ دي چي د خپل واک د بقاء په موخه یې امریکا ته د غلامۍ لاسونه اوږده کړي؛ ځکه دوی خپل واک په خطر کي لیده

چې که مجاهدين بريالي شي بشپړ اسلامي نظام راتلونکی او د دوی واک ختمېدونکی دی-؛ نو امريکا او متحدينو يې د دغې احتمالي بريا وروسته دا وېتبيله ترڅو په افغانستان کې هم، دغه پروژه و پلان تطبيق کړي.

په افغانستان کې يې په لومړي ځل دغه مافيايي ملېشه د افغان استخباراتو په مټ له هغه کړيو څخه

> **بلاخره اسلامي امارت مجبور شو ترڅو په وړاندې يې نظامي اقدام وکړي او په ځيلو، له منځه وړلو يې پيل وکړ. اسلامي امارت د ځيلو پرېکنده حملو او د ولس په ملګرتيا، وکولای شول نه يوازې دا چې د داعش د پرمختګ مخه ونيسي او هغه کسان چې په ناخبرۍ کې د دغې مافيا ليکو ته جذب کېدل را وګرځوي؛ بلکې هر ځای يې په منډه کړل**

رامنځته کړه، چې ځيني يې د حکومت برحاله کارمندان ول او ځيني يې بيا له عراق و سوريې څخه د هوا له لارې راوړل شول. بيا وروسته چې کله په ننګرهار کې د داعش راديويي پروګرامونه او تبليغات پيل شول؛ ځورا زياتو کسانو ورسره د بو ځای کېدا لېوالتيا ښکاره کوله. ځکه هغوی د داعش په فرېبجنو تبليغاتو غولېدل او لکه څنګه چې په ۲۰۰۱ کې د اشغالګرو د پروپاګند له برکته د هغوی ملګرتيا ته ور مات ول. په افغانستان کې د داعش تبليغاتي دستګاه دومره فعاله او اغېزمن تبليغات به يې ترسره کول چې د تمې خلاف ول او د هغه تبليغاتو څو برابره اغېزمن ول، چې په ۲۰۰۱ کې امريکا کول او داسې نه ښکارېدل چې دا به د يوې ډلې تبليغات وي، بلکې د يوه پراخ بنسټه حکومت په څېر تبليغات يې کول. په پوهنتونونو کې يې کم عمره او له اطرافو څخه ورغلي زر غولېدونکي او همدارنګه محروم او احساساتي محصلينو ته د ځيلو خاصو کسانو(دغه کسان د کابل اداري او اشغالګرو د استخباراتو کارمندان او د تبليغاتي برخې ځړي ول) له لوري ويډيوګاني، مجلې، غږيز کليپونه او نور مواد رسول. حتی تر دې چې په پوهنتونو کې يې داسې استادان او محصلين هم د ځان لور ته ور مات او د دوی لپاره به يې تبليغات کول چې د اسلامي امارت فعاله مجاهدين او مبلغين ول. خو الحمدلله ډېره ژر د دغې مافيايي کړۍ موخې، ظلمونه او نوري ناروا وي ورته ځرګندې شوې او زر يې ترې لار بېله او په وړاندې يې مبارزه پيل کړه، ځانونه يې د دغه مافيا له پنجو خلاص کړل.

کله چې د داعش مافيا له لوري په افغانستان کې جنګيالي جذب او په هغه ساحو کې چې د حکومت تر کنترول او يا د کابل اداري و اسلامي امارت د جګړې ليکې وې، ځای په ځای شول. د اسلامي امارت د مجاهدينو په وړاندې يې جګړه پيل کړه او د اکمالونکو استخباراتو په مټ يې څه سيمې تر کنترول لاندې راوستې. ورسره سم يې د بې ګناه هيوادوالو په شهيدانولو، ځورولو او غلامولو لاس پورې کړ او هغه کسان چې د دوی مفکورې ته يې لبيک نه وايه، دومره زلمونه ورسره وشول چې حتی په بمونو والوزول شول.

دا چې اسلامي امارت په لومړيو کې غوښتل له دغې ډلې سره موضوع د خبرو له لارې حل کړي، دوی يې په خلاف لا سپين سترګي شول؛ بد-رد به يې پسې ويل او د اسلامي امارت مجاهدينو ته يې په خوشباورۍ کې درانه زيانونه واړول. چې بلاخره اسلامي امارت مجبور شو ترڅو په وړاندې يې نظامي اقدام وکړي او په ځيلو، له منځه وړلو يې پيل وکړ. اسلامي امارت د ځيلو پرېکنده حملو او د ولس په ملګرتيا، وکولای شول نه يوازې دا چې د داعش د پرمختګ مخه يې ونيوه او هغه کسان چې په ناخبرۍ کې د دغې مافيا ليکو ته جذب کېدل را وګرځول؛ بلکې هر ځای يې په منډه کړل او داسې حالت ته يې ورسول چې اوسمهال يوازې تر پروپاګند او داسې حملو را رسېدلي چې د حکومت په زړه کې د هغوی د مېلمستونونو څخه را وزي او هغه کسان په نښه کوي، ځوک چې د همدغه استخباراتو د

ظلمونو په وړاندې غبر اوچتوي، د سولې د پروسې و خپلواک نظام ملاتړ کوي او د دوی ګټې زیانمنوي.

د داعشي مافیا اړوند ظلمونو، تاړواو، شکنجو، وژنو او... خبرې زیاتې دي او دا تر لمر روښانه خبره ده چې داعش په

حقیقت کې د هغه مافیایي کړیو مجموعه ده، چې د افغانستان د اشغال د دوام او خپلو ګټو د خوندیتوب لپاره یې په دا نولس کاله کې هر ډول ناوړه او ځورونکي پلانونه تطبیق و عملي کړل. دا چې اوسمهال د داعش لمن ور ټوله شوې او په کلیو و بانډو کې د ټینګې ځای نه لري او ټول ولس یې خلاف دی؛ نو ځکه اوس یوازې د استخباراتو تر مېلمستونونو پورې محدود دي او له دې ځایه د دغه استخباراتو په مرسته هغه کسان او ځایونه په نښه کوي، چې په وژلو او ورته په زیان رسولو سره یې د افغان ملت غوسه را پاریږي او د سولې پروسې ته ځرګند خنډ پېښوي. دوی ځکه دا کارونه کوي ترڅو وکولای شي په افغانستان کې سوله سبوتاژ او دغه مافیایي کړی خپلې ګټې خوندي کړي.

نو په پای کې اسلامي امارت او کابل ادارې ته په کار دي ترڅو د سولې د بین الافغاني خبرو له پیل سره سم، دغه مافیایي کړی او د پردیو استخباراتي کړیو مزدوران له صحنې بحر او د کابل اداره باید په هغه ځایونو کې چې دوی پکې واکمن دي خپل کنټرول زیات او دغه داعشي مافیا ته په خپلو مېلمستونونو کې ځای ورنکړي. همدارنګه د دې لپاره چې بین الافغاني مذاکرات ژر پیل، اعتماد فضاء رامنځته او دغه مذاکرات په ښه ډول پر مخ لاړ شي؛ پکار ده ترڅو د دغه مافیایي داعشي کړیو له لوري د ترسره کېدونکو بریدونو او افواهاتو مخنیوی وکړي او د خپلو شخصي ګټو په خاطر، ملي ګټې زیانمنې نه کړي او له خپلو د ملي امنیت و نورو ارګانونو اړوند مېلمستونونو څخه دغه پردي جنګیالي چې د پردیو استخباراتو لپاره په دې موخه کار کوي، ترڅو سوله سبوتاژ او د اشغال دوام او د پردیو استخباراتو ازادانه لاسوهنو ته لار هواره کړي، وشړي.

دوی باید نور پوه شي چې ملت نور په حقایقو پوه شوی او په دې هم پوهیږي چې پر علمای کرامو، مساجدو، مدرسو، روغتونونو او نورو عام المنفعه تأسیساتو بریدونه د مشخصو استخباراتي کړیو کار دی او د داعش له نوم څخه یوازې د لاس پاک په توګه کار اخلي. کنه په افغانستان کې د ازادۍ د لارې سربښندونکو مجاهدینو د خپلو سرونو په نذرانه کولو سره د داعش بېخ و بنیاد ور ختم کړ؛ څوک یې ووژل، څوک یې اسیران کړل، څوک تسلیم شول(دا هغه کسان ول چې د فریبجنو تبلیغاتو او احساساتو له کبله په بېشعورۍ کې دوی لیکو ته ورغلي ول او اوس ترې بېلېدای نشوای) او څوک بیا په تښتـه بریالي او د استخباراتي کړیو مېلمستونونو ته یې په دې نوم چې ګواکې د کابل ادارې ته تسلیم شوي، پناه یووړه او اوس له همغه ځایه خپل شوم پلانونه عملي او ځورونکي حملې ترسره کوي.

حسن مومند

دتمدن تر چتر لاندې به نور استعمارپاتې شي؟

ديوکوچني جرم په تور سپين پوستي پوليس افسر ډيرک شوون يوعام تورپوستی جارج فلويډ له ګونډې لاندې کړی و ؛ دفلويډ ساه بنده وه ؛ هغه په ډېر کمزوري اواز ويل (آی کانټ بريت مين) :پرې مېږده ساه نه شم اخستی خوتر۹ دقيقو دهغه په مرۍ بې رحمه ګونډه سوره وه تر دې چې بدن يې ساکت او داکمزوری اواز يې هم بند شو نه هغه اونه هم هيڅوک پدې پوهېدل چې دهغه همدا کمزوری اواز به دومره ځواکمن شي چې ټوله نړۍ ولړزوي.

فلويډ په خپل ژوند کې يوناکام ، فقرځپلی ، ناپوه او په يولړجرائمو کې ککړ انسان و.

دامريکاسپين پوستي له جرايمو پاک ندي خوتور پوستي چې په امريکا کې دزيات محروميت احساس کوي دسپين پوستو په پرتله په جرمونو کې زيات ککړ وي .

جارج فلويډ هم دزياتره تورپوستانو په څېر غلاګانو، شوکو ، دنشه يي موادو کارولو او خلکوته په ضرر رسولوکې دککړتيا له امله څوځلې دعدلي له لوري په سزامحکوم شوی او څوکلونه يې زندان هم تېر کړی و.

هغه په هوټستن کې پيدا او رالوی شوی و خو چې دپوليسو له تعقيب نه تنګ شو نو ميني اپليس ته ولاړ خو قسمت يې دلته هم ورسره ياري ونکړه ؛ له چوکيدارۍ نيولې دلويو لاريوو تر موټروانۍ يې ډېرو کارونو ته لاس ور اوږد کړ خو پکې کامياب نه شو نو ناوړو کړنو ته يې لاس کړ .

دمئ تر ۲۵ مې نېټې پورې جارج فلويډ يوعام نوم ورکی انسان و؛ له خپلو ډېر نږدې خلکو پرته هيچا هم هغه نه پېژندلو خو په همدې نېټې هرڅه بدل شول اوترې يوه ورځ وروسته يانې دمئ ۲۶مې نېټې هغه په ټولې نړۍ کې سخت شهرت وموندلو او دنړۍ په هر ګوټ کې خلک دهغه دنوم سره اشنا شول. خو دشهرت پدې لار کې دهغه سرقربان شو.

دهغه د وژل کېدو ويډيو کلپ په نړۍ کې تر ټولو زيات وليدل شو.

ډيرک شوون نومي سپين پوستي پوليس افسر چې دهغه په مرۍ يې ګونډه ورښخه کړې وه هغه ورته دمظلوميت نه په ډک انداز ويل چې (پرې مېږده ساه نه شم اخستی) دفلويډ همدا جمله په ټولې نړۍ دانسانانو داحساساتو دراپارولو لوی سبب شوه او پرفلويډ دترسره شوي ظلم نه زيات دې جملې دپوليسو بلکې ټول دولت پر وړاندې دامريکايانو عکس العمل راوپاراوه .

په امريکا او نورې نړۍ کې د دولتونو دامنيتي ادارو له لوري پر عامو وګړو ظلمونه څه کم ندي ، پرځوانانو ، کوچنيانو، مېرمنو ، بوډاګانو ډېرسترظلمونه کېږي خو دظلم پريوې پېښې هم دومره ستر عکس العمل ندی رامخې ته شوی لکه چې دفلويډ پرمظلوميت چې رامخې ته شو.

دنسل پرستۍ پر ضد په امريکا کې سخت قهر وليدل شو ، دخلکو عکس العمل دومره سخت و چې له

امله یې دامریکا ولسمشر- هم یوې خورا خوندي خونه کې پناه اخستلو ته اړ شو.

پدې مظاهرو کې یو نوی طرز عمل دا رامخې ته شوچې په امریکا اوبرتانې کې دتولو هغو سپین پوستو سیاسي مشرانو مجسمې خلکو راوړنولې چې کوم په خپلو وختونو کې دنسلي تعصب ښکار وو

په برتانې کې ډېری اوسېدونکي به له دې ناخبره وو چې ګینې هغو خلکو ته اوس هم په برتانې کې دعزت په نظر کتل کېږي چې به یې له افریقا نه تورپوستي په زور راوړل غلامان کول به یې اوبیابه یې په امریکا او نور لویدیځ کې خرڅول خوچې کله په برتانې دتورپوستو سره دخواخوږۍ په موخه لاریونونه راووتل او مجسمې رانړول پیل شول نوپدې حقیقت ایله دبرتانې تول اوسېدونکي پوه شول .

ایډورډ کولستین په خپل وخت کې دغلامانو ډېر ستر سوداګرو چې له دې لارې دبرتانې دساحلي ښاربرسټل ډېر ستر بډای ګرځېدلی و چې همدلته یې ډېر لوی عمارتونه هم جوړ کړي و ؛ دهغه دمړینې نه پس هغه سره دمینې ښکاره کولو لپاره خلکو دهغه ډېره لویه مجسمه جوړه کړی او په ډېر شان شوکت یې ښار کې ودرولې وه چې تر اوسه ولاړه وه او خلکو هغه دبرتانې لوی تاریخي شخص ګڼلو ، په اوسنو لاریونونو کې لاریون کونکي ورغلل او دامجسمه یې په ډېر حقارت سره څمکې ته راوغورځوله، پرې وختل اوبیا یې په ډېر سپکاوي تر سمندر راښکله اودسمندر هماغې بندرګاه ته یې وروغورځوله کومې ته به چې تورپوستي غلامان راوړل کېدل.

ددې لاریونونو په لړ کې په برتانې کې ځوانانودا ناره پورته کړه چې :په برتانې کې دې دغلامانو دسوداګرو او نسل پرستومجسمې راوغورځول شي .

ددې نارې دپورته کېدونه پس چې بیا په برتانې کې په نسب شویو مجسمو رنګونه وروشیندل شول نو سمه معلومه شوه چې په برتانې کې دنسل پرستو تاریخ ډېر اوږد دی چې پکې تاریخي لومړی وزیر ولیم ګلیډستین اوله ده لوی سیاستمدار ونستن چرچل نوم هم شامل دی :اوس دبرتانې دولت پخپله دداسې اشخاصو مجسمې راغورځوي او ددوئ په نومونو دجوړو شویو پوهنتونونو دنومونو په بدلولو یې هم غورپیل کړیدی .

په سوشل میډیا باندې ددې ویډیو دخپرېدو سره سم په امریکاکې خلک سرکونو ته ددې ظلم پرضد داعتراض لپاره راووتل او دخلکو دا احتجاج په دومره تېزۍ په امریکا کې خپور شو چې دوه درې ورځو کې په ۴۰ ښارونو کې دولت ګرځ بندیز ته اړ شو ؛ لاریونونه دومره شدید وو چې دپولیسو دکنترول نه ووتل او اومجبوراً ملي ګارد راوغوښتل شو.

پرامن لاریونونه کم وو ؛ په زیاتره ښارونو کې مظاهرې له تشدد نه ډکې وې اودپولیسو دموټرو ترڅنګ دعامو خلکو موټرو او دوکانونو او نورو املاکو ته هم اور واچول شو ؛ لاریون کونکو ویل: ددولت بې انصافیو دې کارونوته اړکړل بې له دې ورانیو ددولت اونورې نړۍ توجو ددوئ لور ته نه را اوړېدله .

امریکا پدې مادي نړۍ کې تر ټولو ستر ځواک دی؛ دنفوسو شمېر یې کابو ۳۲۰ ملیونو ته رسېږي خو په زړه پورې داده چې دوئ ټول له نورو سیمو راغلي خلک دي .

دهسپانې قبضې ته دتوسیع ورکولو اودسلطنت لپاره دنویو ځمکو موندلو په هدف په ۱۲مې میلادي پېړۍ کې دهسپانې دبادشاه اوملکې په غوښتنه کولمبس ووتلو چې امریکا یې وموندله ، چې په لنډو یې ووایو نو دهسپانې نه پس یې فرانسه او بیا برتانیه مالکه شوی وه ؛ ددې ځمکې مالکان بدلبدل خو اوسېدونکي یې له امریکا نه ،نه ښورېدل؛ بیاجارج واشنګتن دبرتانې پر ضد سخت جنګ وکړ ؛ برتانیه یې وشړله ، امریکا ازاده

او د ۱۳ ایالتونو امریکا رامنځته شوه چې اوس ۵۲ ایالتونو ته رسېدلې ده ؛ دې د مسافرو وطن ته اوس هم دنړۍ دهرې برخې نه خلک راروان دي او په نړۍ کې دکم شمېر اولوالعزمو انسانانو پرته نور دلته راتلل دهرچا دژوند ډېر ستر خواهش وي چې د ډېرو کمو خلکو دا غوښتنه پوره کېږي.

تور پوستان دامریکا دټول نفوس ۱۳ سلنه تشکیلوي یاني ۳۳ملیونه توربوستي په امریکا کې اوسیږي چې دوئ کابو ټول دهغو خلکو نسل دی چې دغیلو خدمتونو او شاقه کارونو لپاره لویدیځوالو له افریقا نه راوړي او جبراً یې غلامان کړي وو. تېرې پېړۍ تر نیمایي پورې دسپین پوستو په څېر انسانان نه ګڼل کېدل ؛ په نور لویدیځ کې دوئ ته دمساوي حقوقو دورکولو دتحریکونو نه پس دلته هم دمارټن لوتر کنګ تحریک زور واخست چې په نتیجه کې یې دامریکا قانون بدل او توربوستي هم دوهمې اودریمې درجې نه راووتل او بیا هغه وخت هم راغلو چې دبارک اوباما په نوم یو توربوستې پرلپسې دوه ځلې دامریکا ولسمشر شو؛ داد امریکا په تاریخ کې ډېر ستر عملي بدلون و

خوعجیبه داده چې دملک اوملت ګټه وه نو سپین پوستو امریکایانوهم بارک اوباما ته رایه ورکړه او خپل ولسمشر یې جوړ کړ خو سپین پوستان دې ته تیار نه شول چې توربوستانو ته په زړونو کې ځای ورکړي نو درنګ او نسل تعصب دلته له منځه ندی تللی او اوس هم ټول سپین پوستي توربوستو ته داولې درجې دانسانانو په نظر نه ګوري نو دفلوئید د وژل کېدو په څېر پېښې رامنځته کېږي .

خوسره ددې چې تعصب شتون لري بیا هم ډېرو سپین پوستو دتور پوستو سره خپله خواخوږي ښکاره کړه ورسره په مظاهرو کې اوږه په اوږه ودرېدل چې له امله یې لاریونونه سخت قوي شول ؛ ټوله امریکا یې ولړزوله او هغه وخت هم راغلو چې ولسمشر- په یوې مصئونې خونې کې پناه واخسته .

بله مهمه داچې سره له دې چې لاریون کونکو په ګنو ښارونو کې په پولیسو حملې وکړې ؛ دپولیسو موټرې او مرکزونه یې وسوځول ؛ دامریکا بیرغونو ته یې اور واچاوه او په ګنو ښارونو کې خلکو ددولت له لورې داعلان شوي ګرځ بندیز په خلاف سرکونو ته راووتل او آن تر دې چې لاریون کونکو سپینه ماڼۍ محاصره کړه اوددومره وېرې حالت رامنځته شو چې ترمپ یوې مصئونې خونې ته په پناه وړوړلو اړ شو خو په ټولې امریکا کې په یو لاریون کونکي هم دپولیسو له لورې مخامخ ډزې ونه شوې ، نه څوک ددولت دامنیتي ځواکونو له لورې ووژل شو اونه هم ټپي شو.

نو افسوس دمصردجنرال سیسي په څېر پراسلامي نړۍ داکثرو مسلطوحاکمانو پرحال چې پرضدیې لاریون ته خلک راووځي نوامنیتي ځواکونه یې په زړونو خلک وژني ، په لسګونو زره زندانیان کوي او دنورو ظالمو ادارو له لورې په زرونو تریتم شي .

دا رښتیا ده چې امریکا اونور لویدیځ په خپلو هېوادونو کې دیموکراسي غواړي خو په اسلامي هېوادونو کې دربښتوني دیموکراسۍ سخت خلاف دي ؛ په اسلامي هېوادونو کې تل دیکتاتوران غواړي ؛ هغه فوځي دیکتاتوران وي اوکه جمهوري دیکتاتوران وي څکه چې په ربښتوني معنو جمهوري اودیموکرات دولت کې ددوئ شوم اهداف نه ترلاسه کېږي؛ په هر اسلامي هېواد کې دامریکا او نور لویدیځ د ټولو شومو اهدافو دترلاسه کولو لپاره تر ټولو اسانه او مؤثره لار په هغه هېواد د دیکتاتورانو مسلط کول دي

بله مهمه خبره دا هم ده چې له امریکا بیرون ځینو شنونکو وویل چې دې لاریونونو کې امریکا دخپلې جاسوسي شبکې سي آی ای لاس دی ؛ سي آی ای ترمپ ته مشکلات جوړوي ؛ بدناموي یې ترڅو په راتلونکو

انتخاباتو کې ورته امریکایان رایې ورنکړي ځکه چې ټرمپ ټولې پرېکړې پخپله کوي او دهېواد جاسوسي شبکې یې ډېرې بې واکه کړيدي ؛ په امریکا کې دننه په سوشل میدیا باندې پدې لاریونونو کې دروسې دلاس درلودلو خبرې هم ډېرې خپرې شوې خو چې ددولت سره پدې اړه شواهد نه وو نو دهیچا دلاس لرلو خبره یې ونکړه ؛ پدې کې هم داسلامي نړۍ لپاره ډېر عبرت دی چې حاکمان یې دخپلو ناکاره کړنو او پرېکړو په مقابل کې د ولس هر ورکوټي او غټ عکس العمل نورو ته منسوبوي او دبل چا توطیه یې ګڼي . اصلاً په خپل ولس دا اتهام پر ولس دظلم لپاره ددوئ سره ښه مجوز وي نو ځکه تل له همدې کار اخلي .

سره له دې چې داستعمارپرضد جنګ اسان ندی خو د هیله مندۍ خبره داده چې کله مظلومان اومحکومان یو شویدی نو دوئ تاریخ بدل کړیدی ، دا هم هرچاته معلومه ده چې د ولسونو دقیام په مقابل کې ډېر ستر طاقتونه هم سرټیټولو ته اړ شویدي

امریکا برتانې اونورو غربي ستروخواکونو چې دتېرې کابو یوې پېړۍ راهیسې د ولسي انقلابونو په نوم دنړۍ په ډېرو برخو کې مخالف نظامونه او افکار له منځه وړي دي نن پخپله دهمداسې ولسي تحریکونو سره مخامخ دي.

دلینن ، ستالن ، صدام او قذافي مجسمې چې نړول کېدې امریکا اوبرتانې دخوښۍ اظهار کاوه او رسنیو یې دا د دیکتاتوري افکارو دفن ګڼلو ؛ نن په برتانې کې دچرچل او ولیم ګلیډسن او په امریکا کې دجارج واشنګټن اوکولمبس مجسمې له نړولو پس په ځمکه راښکل کېږي،پرې خلک ورخېږي او په ځمکه کې دفنېږي.

پدې کې نړۍ ته دا ستر پیغام دی چې ظلم او استعمار ته دتهذیب نوم ورکول تردېره نه چلېږي ؛نړۍ ته داهم ثابته شوه چې ددروغونه ډک نصابونه اود دروغو نه ډک تاریخونه نورانسانانو ته دمنلو وړ ندي . په امریکا کې دکولمبس مجسمې ددې ذهنیت خپرولو لپاره نصب شوې وې چې خلک دا ومني چې امریکا همده موندلې او پر اوسنو امریکایانو دهمده ډېر لوی احسان دی ؛ دامریکا په نصاب کې هم دهمدې خبرې ذکر دی ؛ دامریکا په نصابونو کې نه دامریکااصل مالکانو (ریډانډینز) قبیلې ذکر شته او نه هم دهغو تورپوستانوچې په وینو او خولو یې امریکا اباده شویده چې دا ډېر ستر تاریخي جبر دی.

اوسني رابیدار شوي انساني احساس ته چې وکتل شي داسې ښکاري چې داستعمارورځې نورې کمې پاتې دي لمر یې نور په ډوبېدو دی؛ ډېر ژر به انسانان ددې عظیم شرنه خلاص ؛اسماني لاربښوونو ته به مخه اوربیښتونې تمدن اوتهذیب به خپل کړي . ان شاءالله

د غني / نجيب احتمالي برخليک او ورته والی!

عنايت الله خاموش

غني هم لکه د نجيب په څېر له واکه نه لرې کېږي او د دې لپاره چې په واک کې پاتې شي د سولې په مخ کې هر ډول خنډونه ايجادوي. اوسمهال چې سولې ته هيلې پيدا شوي او کيداى شي ژر د سولې پروسې د بشپړېدو شاهدان و اوسو، غني و ملګري يې(هغه که يې د اداري کارمندان دي او که دباندي کسان)، کله په يوه بهانه او کله په بله بهانه د سولې د سبوتاژ هڅه کوي او په دې برخه کې د دروغجنو رسنيو له لارې زهرجن افواهات خپروي. کټ مټ لکه د نجيب د واکمنۍ د وروستيو شپېو پاليسي څخه کار اخلي او د ملت غولوني په موخه پروپاګند خپروي.

دا چې شوروي اشغالګرو د خلقي و پرچمي ترعنوان لاندې دوه ډوله لبوان پر افغان ملت مسلط کړي ول، همداسې امريکايي/غربي اشغالګرو هم د مجاهد و ديموکرات په جامه کې دوه ډوله لبوان مسلط کړي.

همغه مهال به خلقيانو غريبه طبقه(بزګر، بې وزله او بې سواده) په افراطي وعدو غولول او له ځان سره يې ملګري کول. خو پرچميانو بيا اشراف(تعليم يافته ګان، چاپ شوي او نسبتاً کمونيزم ته لېواله خانان) په افراطي وعدو غولول او له خان سره يې ملګري کول. د دغه دواړه ډلو موخه يوه وه؛ هغه په نظام کې په کمونيستي مفکوره د سمبالو کسانو ګمارنه او پياوړي کول و. دوى غوښتل چې بوازې په کمونيستي مفکوره سمبال کسان په نظام کې کار وکړي او نور هغه کسان چې د دوى له مفکورې اغېزمن نه ول، له مخې لرې کول او شړل(وژل، بنديانول او تبعيدول).

مګر اوس(امريکايي/غربي يرغل پرمهال) بيا اشغالګرو د مجاهد و ديموکرات تر شعار لاندې دوه ډوله لبوان مسلط کړي.

غربيانو په لومړۍ مرحله کې مجاهد نامي مسلط کړل. دوى د خلقيانو پاليسي مخته وړه او غريب و هغه کسان يې له ځان سره ملګري کول چې د دوى امر ته يې شه غاړه ايښوداى شواى. په دوهمه مرحله کې يې بيا ديموکراتان واکمن کړل. دوى بيا د پرچميانو پاليسي مخته وړي او هغه کسان چې په غرب کې لوى شوي، زده کړې يې هلته کړې او د هغوى له مفکورې څخه پوره متأثره دي په افراطي وعدو د ځان ملګري کړل. دغه دواړه ډلو(د غربي اشغالګرو مزدورانو) د خپلې واکمنۍ پر مهال لکه د شوروي اشغالګرو د

مزدورانو همغه یوه پالیسي مخته وړه؛ هغه په نظام کې د هغه کسانو ګمارنه او پیاوړي کول و چې له اشغال و د پردیو له مزدورۍ څخه یې بد نه راتلل. دوی(د غربي اشغالګرو مزدورانو) غوښتل چې یوازې هغه کسان به په نظام کې ګډون لري چې د غرب مفکورې ته ژمن وي او نور هغه کسان چې د دوی له مفکورې اغېزمن نه ول، له مخې لرې کول(ځیني یې د القاعده، ځیني د ورانکارو-ترهګرو او ځیني یې بیا د بنسټپالونکو اسلامپالو په نامه) او له صحنې ایستل.

نجیب چې د لکونو بې ګناه افغانانو قاتل وو و نه توانېدو چې ملي روغه جوړه وکړي. دلیل یې دا وو چې جنایات یې ډېر کړي وه، د قدرت څخه نه لیرې کېدو او مجاهدینو نه غوښتل چې د کې جې بي د روزل شوي جاسوس سره قدرت تقسیم او په داسې یو نظام هوکړه وکړي چې د کې جي بي ګټې پکې خوندي وي. اوس هم؛ اشرف غني چې د ده په واکمنۍ کې لکونه بې ګناه افغانان قتل شول او لا قتلیږي، سره له دې چې د سولې د راتلو لپاره ظاهراً، هر ډول قرباني ته ځان چمتو ښيي، مګر د واک د جنون له کبله به ونه توانیږي ترڅو ملي روغه جوړه وشي. دی په قدرت کې د پاتې کېدو په موخه هره ناروا کوي او په دې برخه کې هیڅ نه دریغوي. ځکه نو ویلای شو چې اسلامي امارت به هیڅکله له داسې چا سره روغه جوړه ونه کړي چې د سي آی اې روزل شوي جاسوسان پکې رغنده رول ولري او داسې یو نظام رامنځته شي چې د پردیو استخباراتي ګړیو ګټې خوندي کړي.

نجیب چې د خپلو نږدې کسانو له پرېکوم یره جوخت خپله کورنۍ هند ته ولېږله او په موقع سره به دی خپله هم پښې سپکوي، ځکه دا خوب یې لیده چې یوه ورځ به له بد برخلیک سره مخ کیږي. اخیر هم همداسې وشول، کله چې یې ځان بشپړ یوازې ولید او هند ته د تېښتې هڅه یې کوله، د خپل نږدې ملګري رشید دوستم له لوري یې مخه ونیول شوه او مجبوراً یې د ملګرو ملتونو په دفتر کې څلور کاله د غله په څېر پټ ژوند وکړ تر دې چې طالبانو په کشولو د هغه ځایه وویست او غرغره یې کړ. همداسې غني هم کوي او خپله کورنۍ یې له مېرمنې پرته چې هغه هم د غلا او عیسایت د ترویج لپاره راغلې، خپل بچیان یې هیڅ راوستلي، حتی افغانستان یې لا ندی لیدلی. ځکه ده هم وختي لا دا خوب لیدلی چې یوه ورځ به یې په افغانستان کې د ټیکي ځای نه وي او په تښته به بریالی کیږي. خو لرې نه ده چې دی به هم د یوه نږدې و صمیمي ملګري له لوري را ګرځول کیږي او د ملت په محکمه کې به په خورا بد حالت کې د خپلو کړنو په سزا رسیږي.

نو که چېرته اشرف غني د کمونیست رژیم د پاتې شونو په مشورو عمل وکړي او دواړه پښې په یوه موزه کې ننباسي؛ لرې نه ده چې د نجیب د نظام جنرالانو په څېر به د ده جنرالان و پلویان هم، د خپلو ځانونو د ژغورلو په خاطر ورسره پرېکون اعلان کړي او له اسلامي امارت سره به یو ځای شي- اوس هم د دغه رژیم زیاتره کارمندان او عسکر حقایق درک کوي او له اسلامي امارت سره یو ځای کیږي- او دی به د ولس محکمې ته پرېږدي.

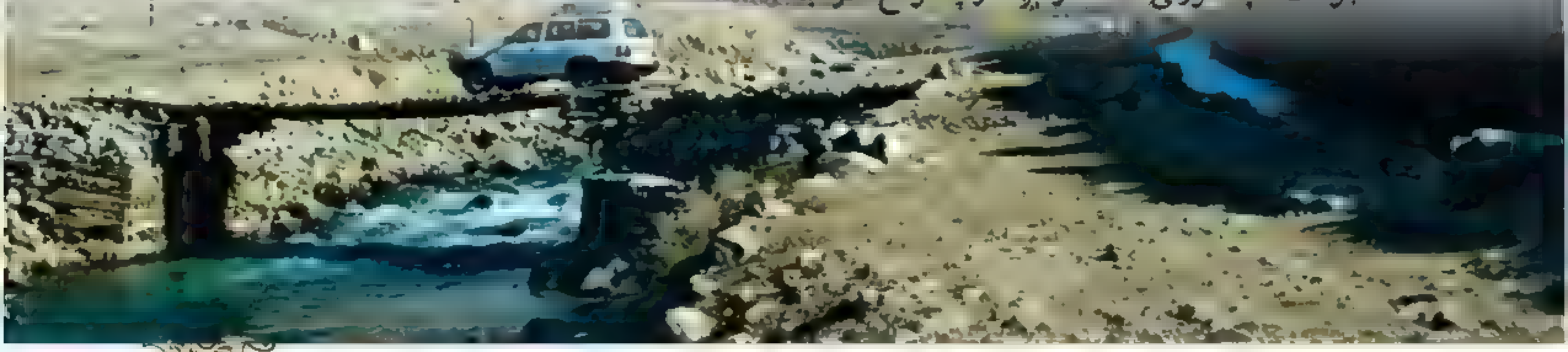

اداره، که تپل شوی، تورسهامي شرکت؟!

لیکوال ظاهر "منیب"

یوه ورځ ، یو چا را ته په یوه ناسته کې، وویل چې طالبان ولې دافغانستان اسلامي جمهوریت ته، دکابل اداره وایي؟! مادوویل،دکابل پراشوټي واکمن خو باید دافغانستان داسلامي امارت داحسان منندوی وي، ځکه چې دوی بېچاره ګان خو په حقیقت کې داداري له تعریف هم دباندې دي، داسلامي امارت اړوند منسوبینو عظمت اولوړوالی په دې کې دی چې یو تور تپل شوي سهامي شرکت ته دوی دکابل اداره وایي. پوهانو داداري تعریف په بېلابېلو ډولونو کړی چې ترټولو منل شوی تعریف "دمثبتو، اومشروع، فعالیتونو دانسجام په موخه په یومنظم جوړښت کې،د کړنو، ترسره کولو ته اداره وایي ، دخارجي اشغال ترسیوري لاندې، دمشهورو غلو ، لوچکانو ، بیسواده اولوستوغلامانو، مشهورو قاتلینو ، فاحشو اوبدنامو باندونو، دچور په موخه سره یوځای شویو افرادو ته او په کابل کې تپل شوي مافیایي تور جوړښت ته ، اداره ویل داداري له سپکاوي پرته بل څه نه دي ،داپه داسې حال کې ده ، چې دنړۍ دهیوادونو ، له لوري، ټولو منل شویو معیارونو ته په نه پام، له دوی سره دیو مشروع دولت تر عنوان لاندې ، د ملیاردونو ډالرو دمرستو ترځنګ دیو ریښتني مشروع ، دولت ، او حکومت ، په توګه ورسره بېلابېل تعاملات ترسره کړل اولاهم ادامه ورکوي ، چې دارنګه اقدامات هیڅ قانوني اړخ نلري ، چې دا دهیوادونو سترمنافقت په ډاګه کوي. مونږ پوهیږو چې نړۍ دیولړ مقرراتو له مخې اداره کیږي چې دامقررات په یوشمېر هیوادونوکې لږ ، اوپه یو شمېرهیوادونوکې ډېر ، اوپه یوشمېر هیوادونو کې، ورته هیڅ ارزښت نه ورکول کیږي. دولت څلور متشکله عناصر: قلمرو ،نفوس ، حکومت ، اوحاکمیت لري ، چې په لرلویې دولت خپل مشروعیت لاسته راوړي ، پدې ماناچې که په څلورو متشکله عناصروکې یوهم نه وي ، دولت خپل مشروعیت له لاسه ورکوي ، یعنی مونږ ورته یو مشروع دولت نشو ویلای. همدارنګه حکومت هم پنځه حقوقي شرایط لري ، دحکومت بېه دومره داهمیت وړ نه ده ، خو که یو حکومت خپل حقوقي شرایط ، لکه ، دامنیت اوثبات رامنځته کول ، دقانون اومقرراتو پلي کول ، له خپل قلمرو (خاورې) څخه دفاع ، له استقلالیت څخه دفاع ، اودملت داکثریت خلکو خوښه (رضایت) ونلري ، له حقوقي نګاه څخه هیڅ حقوق پوه ورته مشروع حکومت نشي ویلای ، همدارنګه ، که ددولت دمتشکله عناصرولـه حیثه اوسنی سهامي شرکت وارزوو ، یواځې ۱۵٪ سلنه قلمرو په مستقیم اوغیرمستقیم ډول تر خپلې فاسدې واکمنی لاندې لري ، اوپه طبعي ډول همدافیصدي نفوس هم ددوی د حاکمیت ترپوښښ لاندې ژوند کوي

اوحکومت يي، هيڅ حقوقي شرط نه دی بشپړ کړی ، پدې ماناچې نه يې امن اوثبات ټينګ کړ ، نه يې خپل قوانين اومقررات پلي کړل ، نه يې له خپل قلمرو څخه دفاع وکړه ، نه يې له استقلال څخه ددفاع جرئت وکړای شو ، اونه هم داکثريت خلکو په رايه ايجاد شو . اوهغه حاکميت چې دحقوقو په تعريف کې ورته اشاره شوې ، ترنن پورې يې نلري ، نوله همدې سببه ويلای شو ، چې په کابل کې ددولت اوحکومت په نوم چې څه رامنځته شوي ، له حقوقي اړخه نه دولت دی ، نه حکومت دی ، اونه هم اداره ! دايواځې يو تورسهامي شرکت دی ، چې حقوقي رواوالی اونوجيه نلري . همدارنګه مونږ دمعاصرې نړۍ په تاريخ کې ، دعبدالله اوغني ترمنځ دواک دوېش نمونه اوبېلګه نشو مونداى ، يواځې دلرغوني تاريخ په يوه برخه کې دقبل الميلاد څخه وراندې ، په اوومه پېړۍ کې، په يونان کې همدې ته ورته يو نظام شتون درلود ، اوجوړښت يې هم دوه پاچاهان وو ، او دوی يولس کسيزه شورا درلوده ، چې يو والي اوحاکم به يو پاچا مقرراوه ، او بل حاکم او والي به بل يو ، نو که څوک دهمدې سهامي شرکت په ملاتړ کې ولاړ وي ، دابه دې مانا چې دوی دميلاد څخه وراندې ، د اوومې پېړۍ مسائل ، په يوويشتمه پېړۍ کې ، تکراروی ، چې داحالت بايد دعقل خاوندانو ته په هيڅ صورت دمنلو نه وي. دتورکلمه معمولاً نن سبا داقتصادي اصطلاحاتو په کتار کې راځي اوترې استفاده کيږي، مثلاً توري پيسې، توري پيسې هغه عوايددي چې له قاچاق اوپه نامشروع معاملاتوکې له ګډون څخه لاسته راغلي وي او دمنظمې محاسبوي ارزونې پرته ترې ګټه اخستل کيږي، لکه دسهامي شرکت (۹۰) کوډ چې يواځې يو څوافراديې داخستلو، اواستفاده کولو واک لري پدې ماناچې دهمدې کرغېړن سهامي شرکت دلوړو مالي لګښتونو دناځرګندې محاسبې له مخې ياد جوړښت ته تور سهامي شرکت ويلای شو ،چې دملت د

که ددولت دمتشکله عناصرو له حيثه اوسنی سهامي شرکت وارزوئ ، يواځې ۱۵٪ سلنه قلمرو په مستقيم اوغيرمستقيم ډول تر خپلې فاسدې واکمنی لاندې لري چې په طبعي ډول همدافيصدي نفوس هم ددوی د حاکميت تر پوښښ لاندې ژوند کوی اوهم يې حکومت هيڅ حقوقي شرط نه دی بشپړ کړی ، پدې ماناچې نه يې امن اوثبات ټينګ کړ ، نه يې قوانين او مقررات پلي کړل ، نه يې له خپل قلمرو څخه دفاع وکړه ، نه يې له استقلال څخه د دفاع جرئت وکړای شو اونه هم داکثريت خلکو په رايه ايجاد شو .

ټولو اقشارو له خبرتيا پرته، له ټول مالي سيستم څخه دګوتو په شمېر افراد ترې په خورا سپين سترګۍ تغذيه کيږي. داشغال له پيله ترنن ورځې پورې کوم رسمي، حقوقي، اوخيرنيز ادرس دخپل حقوقي استدلال پربنسټ؛دحقوقو اوسياسي علومو ديو شاګرد په توګه نه يم قانع کړی چې په کابل کې دچورواکو رسمي جوړښت ته دې، دولت څه، حکومت څه، لا داداری خطاب وکړم.

راځئ له رازه خبر شو!

عبدالرقیب رقیب

مونږ غواړو د مؤمن مسلمان په حیث د راز په اړه بحث وکړو، طبعي ده چې د اسلام د ارشاداتو په رڼا کې یې څېړو

اسلام داسې دین دی چې د هرڅه په اړه جامعه او هراړخیزه نګلاره لري

د وینا په اړه رسول الله صلی الله علیه وسلم یوه جامعه سپارښتنه کوي، هغه فرمایي « من کان یؤمن بالله والیوم الآخر فلیقل خیرا او لیصمت» یعني څوک چې په الله او د قیامت په ورځ ایمان لري نو د خیر ښېګڼې خبرې دې کوي یـا دې هیڅ خبرې نه کوي.

خیر هغه څه دی چې د کائناتو خالق ورته خیر ویلی وي، سالم عقل هم هغه خیر ګڼي چې شریعت ورته خیر وایي

د رسول الله صلی الله علیه وسلم دغه ارشاد ډېر جـامع دی، کـوم څـه چې خیر نه وي هغه مه وایه، ځکه چې ته باور لرې چې د قیامت په ورځ به اللـه درسره د ذرې ذرې حساب کوي...

مطلب د انسان لپاره اصل پټه خوله ده، مګر که د غږېدو باعـث موجـود و بیا دې وغږېږي.

ځینې خبرې شته چې خیر پکې نه وي خو شر او ضرر هم پکې نه وي نـو اسـلام د هغو خبرو په کولو سره انسان ته سزا نه ورکوي خو اجر هم نه ورکوي، لکن ځینـې خبرې داسې دي چې کوونکی یې په دنیا او اخرت کې د سزا مستحق ګرزي

یو له هغو خبرو راز خپرول دي

نو راځې د راز په اړه څه ناڅه معلومات ترلاسه کړو:

هر هغه څه چې ویل او ښکاره کول یې په یو نه یو قسم ناسم وي راز ګڼلای شو

راز دوه ډوله دی:

یو هغه چې تر فرد پورې تړاو لري. بل هغه چې تر ټولنې او اجتماعـي امـورو پورې مربوط وي .

راز دوهم تقسیم هم لري او د هغه له مخې هم په دوه قسمه دی:

یو هغه راز چې پـه نـه ښکاره کولـو یـې صریحي یا ضـمني وعـده اخیسـته شـوې وي. بل هغه چې وعـده وربانـدې نـه وي اخیسته شوې.

له لومړي تقسیم نه لومړی قسم را اخلو:

هر فرد ځیني ځانګړتیاوې لري چې د ده رازونه وي

مثلاً : یوڅوک ښه پوه، لوړ استعداد او ښه مهارت لري؛ یو ډېرې پیسـې او ښـه شـتمني لـري؛ یـو کمالـداره، دینـداره او ښایسته ښـځه لـري؛ د ښـځې اندمونـه د هغې رازونه دي. او داسې نور...

هرڅوک چې هره ځانګړنه لري بایـد کوشش وکړي چې هرچاته او هرځای یې بیان نه کړي، کمال او ځانګړنه هم لکه مال او پیسې، باید د اړتیا په اندازه مصرف شي، نور پټ او ذخیره شي...

یعقوب علیـه السـلام خپـل زوی تـه وویل : «یَا بُنَيَّ لَا تَقْصُصْ رُؤْيَاكَ عَلَى إِخْوَتِكَ فَيَكِيدُوا لَكَ كَيْدًا». ای زویکیه! دا خپـل (د برتـرۍ د بشـارت) خـوب دې ورونو ته مه بیانوه، هغوی به درته کوم چل ول جوړ کړي.

یعني څوک چې کمال ولـري ضرور به حاسدین هم لري، حتی خپل ورونه هم

ورسره حسد کوي، اګر که د نبي اولاده وي...

د یوسف علیه السلام برخلیک د تولو کمالدارو لپاره د عبرت درس دی؛ هیڅوک باید خپل کمال او دارایي له اړتیا پرته بیان نه کړي کنه سخته ضربه به ویني...

الله تعالی خپل پیغمبر ته داسي امر کوي: «قُلْ لِأَزْوَاجِكَ وَبَنَاتِكَ وَنِسَاءِ الْمُؤْمِنِينَ يُدْنِينَ عَلَيْهِنَّ مِنْ جَلَابِيبِهِنَّ». تاسي دا خپلي ښځي، لورګاني او د مؤمنانو ښځي امر کړئ چي په خپلو (سرونو، مخونو او سینو) خپل ټیکري ځوړند کړي.

ځکه چي د ښځي اندمونه د هغې رازونه دي، باید هرچاته ښکاره نشي هسې نه څوک ورته ضرر ورسوي او په بده ورته وګوري.

رسول الله صلی الله علیه وسلم فرمایي: «اسْتَعِينُوا عَلَى إِنْجَاحِ حَوَائِجِكُمْ بِالْكِتْمَانِ ، فَإِنَّ كُلَّ ذِي نِعْمَةٍ مَحْسُودٌ». الطبراني

د خپلو اړتیاو ترسره کولو کي له رازداری نه کار اخلئ بې شکه له هر برخمن سره حسد کېږي.

الله تعالی راته امر فرمایي چي تاسي د حسدګر له شر نه پناه غواړئ «قل أعوذ برب الفلق... من شر حاسد اذا حسد» که موږ حسدګر ته په لوی لاس فرصت ورکړو بیا نو ځنګه ورنه وساتل شو!.

د راز په اظهار باندي باعث کله کله عجب (ځان خوښونه) وي او کله بیا تکبر او تفاخر وي، کله د ریا او سمعت لپاره دغسي اظهارات کېږي... دا هرځه د مسلمان لپاره حرام او غټې ګناوي دي، د انسان ټول اعمال په هیڅ بدلوي

نو که چاته د راز په اظهار سره مادي او ظاهري صدمه ونه رسېږي معنوي صدمه ورته رسیږي؛ لازمه ده چي د راز له اظهار نه کلکه ډډه وشي...

له یو عالم نه وپوښتل شول چي د رښتیا په بیان کې هم بدي شته؟ عالم وویل هو، د ځان ستاینه که رښتیا هم وي بده ده. د ځان ستاینه همدا ده چي څوک خپلې هستي بیانوي.

علي ـ کرم الله وجهه ـ فرمایي : (سرك أسيرك، فإن تكلمت به صرت أسيره).

ستا راز له تاسره بندي ده، کله چي دي وویل نو ته به ورسره بندي شې. یعني څوک چي ستا راز ترلاسه کړي نو ته به له هغه سره داسي یې لکه بندي، که استقلال ورنه اخلي یایي له غوښتنو سرغړونه کوي نو هغه نفر دي راز افشاء کوي...

راځو د راز دوهم قسم ته، هغه چي ترټولي پوري تراو لري:

انسان ته نه ښایي چي د نورو رازونه ترلاسه کړي؛ له راز سره د ساتني مسؤلیت ورترغاړه کېږي او عاقل انسان په لوی لاس غاړي ته مسؤلیت نه اچوي.

له اخلاقي لحاظه هم هغه څوک سپک ښکاري چي په نه کار کار لري؛ رسول الله صلی الله علیه وسلم فرمایي :« إن من حسن إسلام المرء تركه ما لا يعنيه ». ترمذي

په نامطلوبه شیانو کار نه لرل د انسان د اسلام له ښېګنو یوه ښېګنه ده.

عمر بن خطاب رضي الله عنه له یو نفر سره خبري کولې چي بل نفر یې ترمنځ داخل شو، عمر په سینه کي ووهل او ورته یې وویل :«رسول الله صلی الله علیه وسلم فرمایلي دي کله چې دوه نفره خبره کوي دریم دي پکې نه داخلیږي مګر د دوی په اجازه».

«عن سعيد المقبري قال رأيت ابن عمر يناجي رجلا فدخل رجل بينهما فضرب صدره وقال قال رسول الله صلى الله عليه وسلم إذا تناجى اثنان فلا يدخل بنهما الثالث إلا بإذنهما» مسند أحمد

رسول الله صلی الله علیه وسلم فرمایلي دي : څوک چي د نورو خبري اوري حال دا چي هغوی یې ورنه د پټولو هڅه کوي نو د قیامت په ورځ به یې په غوږونو کي سروپ څخول کېږي.

«ومن استمع إلى حديث قوم وهم له كارهون أو يفرون منه صب في أذنه الآنك يوم القيامة» صحيح البخاري.

نو ویلای شو چي له اجازې پرته د چا رازونه ترلاسه کول د عقل او نقل په اساس حرام او ناروا دي.

که څوک په خپله خوښه چاته راز ورکړي نو که یې د ساتلو ورته ویلي وي دا

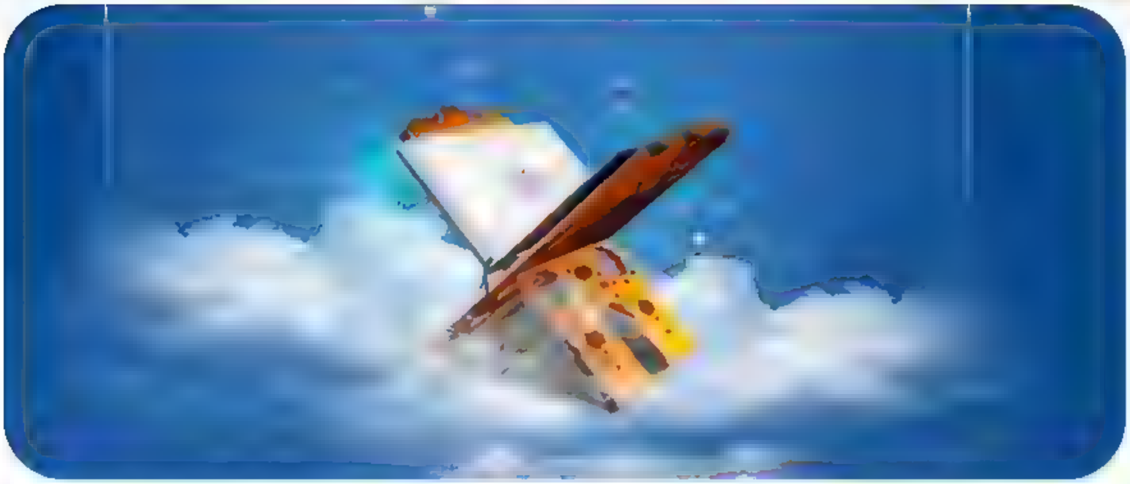

راز امانت شو او افشاء کول یې خیانت ګڼل کیږي.

د راز د ساتلو په اړه سپارښتنه کله صریحې وي، په خوله ورته وواییې چې دا خبره چاته مه بیانوه او کله بیا ضمني وي د رازدار له حالاتو دغسې معلومیږي چې غواړي په دې خبره نور څوک خبر نشي... مثلاً : پټ په غوږ کې ورته خبره وکړي، یا یې له مجلس نه را ولاړ کړي او بیا خبره ورته وکړي، یا عقل دا غوښتنه کوي چې په دې خبره باید څوک خبر نشي یا د راز ورکولو په وخت یوې بلې خواته ګوري؛ رسول الله صلی الله علیه وسلم فرمایلي دي: «إذا حدث الرجل بحديث ثم التفت فهو أمانة» رواه أبو داود والترمذي.

هغه راز چې د پټ ساتلو غوښتنه یې شوې وي په مختلفو څانګو پورې تړاو لري، لکه اقتصادي چارې، سیاسي امور، جنګې تکتیکونه، کورنۍ چارې، تعلیمي رازونه او داسې نور...

په دې هرڅه کې که د راز ساتلو غوښتنه وشي نو باید وساتل شي کنه نو امانت به یې خیانت کړې وي..

په امانت کې خیانت د منافق خاصیت دی رسول الله فرمایي: «أربع من كُنَّ فيه كانَ مُنَافقًا خَالصًا، ومَن كانت فيه خصلة منهن كانت فيه خصلة من النِّفَاق حتى يَدَعَهَا: إذَا اؤْتُمِنَ خَانَ، وإذا حَدَّثَ كَذَبَ، وإذَا عَاهَدَ غَدَرَ، وإذَا خَاصَمَ فجر» (رواه البخاري) .

څلور شیان دي که په چا کې ټول موجود وي نو سوچه منافق دی او که یو پکې موجود وي نو د منافقت یو خصلت پکې موجود دی: کله چې امانت ورته کېښود شي خیانت کوي، چې خبرې کوي دروغ وایي، چې تعاهد وکړي غدر کوي، چې شخړه کوي ښکنځل کوي.

کله چې حاطب بن أبي بلتعة (رضي الله عنه) د رسول الله صلی الله علیه وسلم د یو راز په اړه مشرکینو ته خبر ولیږل نو عمر رضي الله عنه یې په حق کې داسې وویل : « دعني يا رسول الله اضرب عنق هذا المنافق». لکن رسول الله صلی الله علیه وسلم په حاطب باندې د نفاق تور ځکه تأیید نه کړ چې حاطب بدري صحابي و او د بدریینو ایمانونه تضمین شوي دي.

رسول الله صلی الله علیه وسلم فرمایلي دي : «إن من أشر الناس عند الله منزلة يوم القيامة الرجل يفضي إلى المرأة وتفضي إليه ثم ينشر سرها»، وفي رواية : «ثم ينشر أحدهما سر صاحبه» (رواه مسلم)

بې شکه چې د قیامت په ورځ د الله تعالی په نزد ترټولو شریر هغه انسان دی چې له خپلې ښځې سره په تنهایي کې یوځای شي او بیا د دوی کوم یو هغه کړه وړه نورو ته بیان کړي.

سلمان فارسي رضي الله عنه واده وکړ په سهار خلکو ورنه پوښتنه وکړه چې څنګه حالت و؟ سلمان یې په پوښتنه ځان کوڼ واړول. هغوی بیا پوښتنه وکړه خو سلمان بیا هم ځان ناخبره واړول هغوی بیا پوښتنه وکړه سلمان ورته وویل : الله تعالی دغه پردې، تیکرې او دروازې د دې

لپاره ایجاد کړي دي چې د خلکو رازونه خوندي کړي، د انسان لپاره یواځې دا مجال ده چې ظاهر وپوښتي څه چې د پردې شاته دي د هغوی پوښتنه نه شایي، له رسول الله نه مې واوریدل چې ویل یې : له دا دول حالاتو بیان کوونکی داسي مثال لري لکه دوه خره چې په لویه لار کې اریکې سره نیسي. صفة الصفوة

لنده دا چې خپل راوزنه باید وساتو کنه نو تاوان به مو کړی وي؛ لکن کله کله یوڅوک مجبوریږي چې خپل راز له نورو سره شریک کړي، د مشورې لپاره یا د کومک اخستلو په غرض یا د دې په خاطر چې کار تولیز وي له شریکولو پرته نه ترسره کیږي ...

نو باید یوڅه اصول ولرو او د هغو په رڼا کې رازونه شریک کړو:

راز باید له هغه چا سره شریک نشي چې شهرت طلبه وي ځکه هغه د خپل ځان مطرح کولو لپار راز پاشي...

راز باید له هغه چا سره شریک نشي چې عجب (ځان خوښونه) لري څوک چې دغه طبیعت ولري هغه راز نشي ساتلای...

راز دې له هغه چا سره شریک نشي چې ستا له مقابل طرف نه آزادي نه لري او په یو نه یو قسم په هغوی پورې تړلي وي، لکه حاطب رضي الله عنه چې د مکې له مشریکنو سره یې هستي او دارایي پساو وه نو د دې لپاره چې خپله هستي خوندي کړي د مسلمانانو راز یې قربان کړ ...

راز چې له چا سره شریکوو لومړی یې باید آزموینه وشي، راز ساتونکی د مال او پیسو په ساتلو او داسي نورو .. نه معلومیږي ځکه د راز ساتنه د پیسو له ساتلو نه ډیر سخت کار دی ډیر خلک شته چې په پیسو کې خیانت نه کوي خو راز پاشي...

د راز ساتونکي آزموینه باید خپله په راز ساتلو وشي هغه داسي چې چاته راز ورکوو باید د هغه نفر عادت ملاحظه کړو که یې خپل شخصي رازونه نشو ساتلای مثلاً: د ځان کمالات یې بیانول، د خپلې شتمنۍ اظهارات یې کول، د خپلو کړنو یادونه یې کوله، خپله علمي سویه یې لوړه لوړه کوله، د خپل شخصي ـ ژوند او کورنۍ په اړه یې معلومات نشرول او داسي نور ... نو هغه انسان په راز ساتنه کې ناکام دی په راز یې مه شریکوه...

کله چې له مونږ سره څوک راز شریک کړي:

که له مونږ سره څوک راز شریک کړي نو باید دا ایمان ولرو چې الله تعالی مو په هرحال او هروختویني، د راز ساتلو امر راته کوي، په اړه یې راته پوښتنه کوي او د خیانت په صورت کې سخته سزا راکوي...

باید دا احساس ولرو چې ځان ته خوښوو هغه بل مسلمان ته هم خوښه کړو...

باید دا مو باور وي چې د دې راز په افشاء کولو سره دې نفر ته ضرر رسیږي او په اسلام کې ضرر رسونه سخته سزا لري ...

باید باور ولرو چې د محشر په ورځ به دا نفر راته د دې خیانت جبیره اخلي ...

باید دا احساس ولرو چې د ملګرۍ او وروړګلوۍ سره خیانت نه ښایي، خیانت ډیر سپک کار دی...

باید باوري یو چې که مو راز افشاء کړ نو د تل لپاره مو په ټولنه کې اعتبار له لاسه ورکړ بیابه هیڅوک رابانذي باور ونکړي او هیڅوک به مو په مشوره او کار کې شریک نکړي...

اما کله کله ځیني داسي رازونه وي چې باید افشاء شي همدا د اسلام حکم وي، دا هغه وخت چې دغه راز د نورو مؤمنانو لپاره ضرر او خطر وي، نو په دې صورت کې باید دغه راز هغه چاته وښودل شي چې د یاد ضرر مخه نیولای شي...

والسلام

پیام به جوانان

ترجمه : حبیب زاده

به امید اینکه صحتمند، سلامت و خوشحال باشید. خداوند متعال شما را از فتنه های زمان در پناه خود نگه دارد. آمین

امروز حرف های را در مورد جوانی و جوانمردی با شما شریک می سازیم و در مورد ویژگی ها و مسئولیت های یک جوان مؤمن و صالح، با شما راز دل می کنیم. به امید اینکه بخوانید و خود را در همین آئینه مشاهده کنید.

جوانان گرامی!

در اصطلاح عمومی ما و شما «جوان» کسی را گفته می شود که سن کودکی را به پایان رسانیده و تازه به سن بلوغ یا مکلفت پا گذاشته باشد. اما اگر به نگاه عمیق ببینیم، این تعریف درست و کامل جوان نیست. یعنی هر آن کسی که درین مرحله خاص عمر باشد، جوان واقعی نیست.

در حقیقت، لغت جوان از جوانمردی، مروت و دلاوری گرفته شده، یعنی جوان واقعی کسی است که دارای این کوائف باشد. یک کسی اگر در هر مرحله عمر باشد، اما جوانمردی، دیانت، غیرت، دلاوری، وفا، همت، اخلاص و فداکاری داشته باشد، وی را جوانمرد گفته می شود، حتی اگر یک موسفید هم با کسی مخلصانه کمک نماید، گفته می شود : با من بسیار جوانی کرد. ازین دانسته می شود که جوانی در حقیقت با سن نه، بلکه با شماری از خاصیت و ارزش های معنوی وابستگی دارد. باید هر جوان همان خاصیت ها را در خود پیدا کند، تا به معنای واقعی جوان پنداشته شود.

بیائید، اینجا بعضی از خصوصیات یک جوان واقعی مؤمن و صالح را بشناسیم، تا همان ویژگی ها را در خود رعایت کنیم.

۱ : جوان صالح بر هویت و تشخص اسلامی خود افتخار می کند و شکر پروردگار را بجا می آورد، که او را در یک جامعه مسلمان آفریده است وی از کفر، فسق و گمراهی نفرت دارد، اسلام را راه نجات و کفر را مسیر هلاکت می داند، بناً چنگ های خود را بر دین اش فکرا، عملا و قولا محکم نگه می دارد.

۲ : جوان صالح به حیث یک مسلمان مکلف، بیدار و متعهد همواره تلاش می کند معلومات خود را در مورد عقاید اسلامی و مسائل دینی بیافزاید. وی خود را از معنای حقیقی ایمان و اسلام آگاه می سازد، خواسته های ایمان را می شناسد، بر عبادات اسلامی مثلا نماز، روزه، زکات، حج و جهاد خود را آگاه می دارد و در روشنی علم شرعی گام می بردارد. جوان صالح کسی است که تنها بر نسبت ارثی اسلامی کفایت نمی کند، که با چشم گشودن در خانواده اسلامی به دست آورده، بلکه خود را مسلمان شعوری می سازد و معنای حقیقی مسلمانی را درک می کند.

۳ : جوان صالح برای افزودن معلومات اسلامی، با مردم نیک و متدین تعلق می داشته باشد. با ملا امام مسجد، علمای قریه و شهر، استادان مدرسه، استادان متدین مکتب و پوهنتون، و همچنان مجاهدین منطقه خود شناخت و روابط همیشگی می داشته باشد، تا از برکت صحبت آنان نه تنها بر معلومات اسلامی اش بیافزاید، بلکه دینداری را عملا در شخصیت خود جا دهد.

۴ : جوان مؤمن و صالح دارای فکر اسلامی می باشد. زندگی و کاینات را از نگاه جهان بینی دینی می بیند، یعنی این دنیا و تمام کاینات را خداوند متعال آفریده است، خداوند متعال دنیا را برای مسکنت انسان ها و انسان ها را برای عبادت خود آفریده است. پیامبران و کتاب ها را برای رهنمایی انسان ها فرستاده است. قرآن کریم آخرین کتاب و محمد صلی الله علیه و سلم آخرین پیامبر جل جلاله است. ما در دنیا بر رعایت احکام اسلامی مکلف هستیم. با اجرای اوامر اسلامی اجر داده می شویم و به جنت می رویم. اما با ارتکاب گناه و سرکشی در جهنم جزا داده می شویم. دنیا میدان آزمون و ابتلا است و خداوند متعال از ما به انواع مختلف امتحان می گیرد. یکی از ابتلاهای بزرگی که ما دران واقع هستیم، غلبه جهان کفری در عصر کنونی است. مسلمان ها در آزمون هستند که یا عقیده، رسم و رواج کفار را می پذیرند و یا زندگی دشوار، با فقر و مظلومیت را سپری می کنند. جوان مؤمن کسی است که هر گونه صعوبت، غربت، محکومیت، دار، زندان، شهادت و مشقت های دیگر را متحمل می شود، اما ریسمان اسلام را ترک نمی کند.

۵ : جوان مؤمن و صالح کسی است که جهاد در مقابل کفار را فریضه شرعی می داند و با جان و مال خود در جهاد سهم می گیرد. از دل با اشغالگران و مزدوران شان نفرت دارد و به زبان مردم را به جهاد دعوت می دهد. جوان صالح کسی است که مجاهدین را رهروان عزتمند و سربلند راه خدا می داند، با مجاهدین رفاقت و همنشینی می کند و خدمت و همکاری آنان را وظیفه ایمانی خود می داند.

۶ : جوان صالح کسی است که تقوی داشته باشد، نمازهای پنجگانه را با جماعت ادا می کند، اعمال و اذکار مسنون را می آموزد و عملی می کند و ساختار ظاهری، لباس و قیافه اش به طریقه شرعی می باشد. جوان صالح هیچگاه گناه نمی کند، و اگر مرتکب گناه شود فی الفور به بارگاه خداوند متعال توبه می کند، و اگر حق مسلمان دیگری را با غیبت، بهتان و یا ضرر رسانیدن تلف کند، از وی عفو می خواهد و به دربار خداوند تائب می شود.

۷ : جوان صالح بدن ظاهری و فکر خود را از اشیای ضرر رسان مصئون نگه می دارد. هیچگاه مواد مخدر، چرس و پودر وغیره استعمال نمی کند. همچنان از مجلس و رفاقت مردم بدکار، معتادان، فاسقان و کوچه گرد خودداری می کند. جوان صالح با کسی مجلس و رفاقت نمی کند که فکر و عقیده اش خراب باشد، با اسلام و جهاد دشمنی و با کافران و فاسقان دوستی داشته باشد. جوان صالح آن نشرات رادیویی، کتاب ها، سریال ها و دیگر نشرات مبتذل را نمی شنود و نمی بیند که از سوی کافران برای گمراهی جوانان مسلمان به نشر می رسد. زیرا شنیدن و دیدن چنین نشرات اذهان را میکروبی و در مفکوره اسلامی خلل پیدا می کند و بالاخره سبب تباهی دنیا و آخرت می گردد. جوان صالح در بدل آن، کتاب های اسلامی را مطالعه می کند، مواعظ علمای کرام، ترانه های جهادی و نشرات اسلامی را می شنود و با مردم دیندار نشست و برخاست و رفاقت می کند.

۸ : جوان صالح با دین اسلام و با وطن اسلامی خود محبت می داشته باشد، چنانکه رسول الله صلی الله علیه و سلم با دین اسلام و وطن پدری اش مکه مکرمه محبت داشت. اما اگر گاهی محبت اسلام و وطن با هم در تقابل واقع شوند، وی اسلام را ترجیح می دهد. چنانکه رسول الله صلی الله علیه و سلم هرگاه از اوج مظالم کفار وادار شد تا یا اسلام را ترک نماید و یا وطن را، رسول الله صلی الله علیه و سلم اسلام را ترجیح داد. با اینکه فراق وطن بسیار دشوار تمام می شد، اما آن حضرت صلی الله علیه وسلم خانه و قریه اش را ترک نمود و برای اسلام راه هجرت و جهاد را برگزید. جوان صالح می داند که کشورهای جهان در جهان معاصر، بر اساس مفکوره دولت + ملت تشکیل یافته اند، برای ناسیونالیسم تبلیغات زیادی صورت می گیرد، و حتی برای مردم گفته می شود که وطن از همه اولتر و مقدم تر است و چیزی بالاتر از وطن و عشق وطن ارزش ندارد. در حالی که ما عقیده داریم اسلام از همه اولتر و پیشتر است. جوان صالح محبت وطن را در قلب جا می دهد، اما نه آنچنانی که محبت اسلام را فراموش بسازد. از نگاه جوان صالح، خدمت به میهن اینست که آن را از تاریکی های کفر و فسق نجات دهد و به روشنی نظام اسلامی تابان و درخشان بسازد.

۹ : جوان مؤمن و صالح مفاهیم و ارزش های اسلامی را می شناسد و احترام آن را بر خود واجب می داند. نظام

اسلامی، شریعت، حدود شرعی، دعوت، عبادات، تعلیم دینی، تصوف، جهاد، هجرت، شهادت و دیگر مفاهیم اسلامی را واجب الاعتقاد و الاحترام می داند. جوان مؤمن به آن تبلیغات رسانه های کفری و سیکولران که در برابر مفاهیم اسلامی و برای بی ارزش نشان دادن آن می کنند، هیچ اهمیتی نمی دهد، بلکه دسیسه گمراه کننده دشمن می داند.

۱۰ : جوان صالح مسئولیت های خانگی خود را می شناسد، با پدر و مادر، برادران، کاکاها، زنان و دیگر اعضای خانواده روش نرم، پر عطوفت و شفقت آمیز می داشته باشد، بزرگان خود را احترام و بر خورداں شفقت می کند، خدمت و فرمانبردای پدر و مادر را بر خود فرض عین می داند، هیچگاه با پدر و مادر حرف تند نمی گوید و از اوامر شان سرپیچی نمی کند، بلکه رضای پروردگار را در رضای پدر و مادر می بیند. جوان صالح عصای دست پدر و مادر و سائر اعضای خانواده می باشد، در کارهای خانه و در اثنای غم و خوشحالی از دیگران در خدمت و قربانی پیشتاز می باشد. جوان صالح کار با وظیفه مشخص دارد، وی بار دوش دیگران نمی باشد، بلکه بخشی از مصارف مالی خانه را به دوش می گیرد.

۱۱ : جوان صالح همانند زندگی خانگی، در زندگی اجتماعی نیز خود را به شماری از مسئولیت ها مکلف می داند. با همسایه ها، رفقا و مردم منطقه، همسایگی خوب، اخوت، احسان و همکاری می داشته باشد. از احوال فقیران، یتیمان و مردم بی بضاعت آگاه می باشد و با آن ها حتی الوسع همکاری می کند. در تعامل با عزیزانش فریضه صله رحمی را فراموش نمی کند. آگاه شدن از احوال آنان، عیادت بیماران شان، شرکت در غم و خوشحال آنان، همکاری با آنان و دعا کردن در حق آنان را، وجیبه خود می داند. جوان صالح در سطح قریه، منطقه و کشور از سهم گیری در کارهای خیریه مثلا اعمار سرک و پل ها، تعمیر مساجد، مدارس، مکاتب و کلینک ها، نهال کردن درخت ها، صفایی کاریزها و نهرها و دیگر کارهای خیر، دریغ نمی کند، بلکه با نیت ثواب و مخلصانه انجام می دهد.

۱۲ : جوان صالح هر مصروفیتی که داشته باشد در کار و وظیفه اش صادق، مخلص و باهمت می باشد. اگر درس می خواند با کمال شوق می خواند و خانواده و استادان خود را فریب نمی دهد. اگر کار دنیوی می کند با دلاوری، همت و تقوی انجام می دهد. در کاروبار دروغ نمی گوید و از خیانت، فریب و نیرنگ خودداری می کند. جوان صالح از خوردن مال حرام نفرت دارد و خوردن حق کسی دیگری را رسوایی دنیا و تباهی آخرت می داند. وی برای کار و پول نماز را قضا نمی کند، بلکه با شنیدن آذان برای نماز آمادگی می گیرد. جوان صالح کار امروز را به فردا نمی گذارد و نیت اش در هر کار رضای پروردگار می باشد.

۱۳ : جوان صالح اخلاق نیکو دارد. با مردم با پیشانی باز و چهره متبسم رو برو می شود، از حرف های تند، قهر بی جا، دشنام و ضرر رساندن مسلمانان به زبان و دست، خودداری می کند. اگر برادر مسلمانی او را به زبان یا دست ضرر می رساند، وی از عفو، حلم و حوصله کار می گیرد و از خداوند متعال امید اجر می داشته باشد. جوان صالح از تعصبات قومی، زبانی و منطقوی پاک می باشد، با همسایه ها و نزدیکان خود رقابت و حسد نمی داشته باشد، آنچه را برای خود می پسندد برای برادر مسلمانش هم می پسندد و همیشه در فکر این می باشد که چگونه عبادت پروردگار، اتباع رسول الله صلی الله علیه و سلم و خدمت مخلوق پروردگار را انجام بدهد.

۱۴ : و حرف اخیر اینکه جوان واقعی آن جوان مؤمن و صالح را گفته می شود که بر هویت و تشخص اسلامی خود قناعت دارد. تبلیغات، آیده آل ها، رواج و فیشن های گمراه کننده جهان معاصر، ذهن او را مشغول نمی سازد و نه هم به آن ها شوق پیدا می کند، بلکه تشخص، فرهنگ و ارزش های اسلامی را برای خود بسنده می داند و بر آن کاملا قانع می باشد. صحابه کرام، سلف الصالحین و قهرمانان تاریخ اسلامی، آیده آل های قابل تقلید برای جوان مؤمن و صالح می باشند. وی می کوشد خود را همانند آنان بسازد، نه مانند چهره های تمدن منحرف این عصر.

پس بیائید، صفات همین جوان واقعی مؤمن و صالح را در خود پیدا کنیم، تا هم نیکنامی، آبرومندی و کامیابی دنیا را به دست بیاوریم و هم از آخرت را. هم خود سود ببریم و هم برای پدر و مادر، خانواده و جامعه به عنوان یک عنصر مفید، زندگی با افتخار داشته باشیم.به همین امید.

وژونکی ډاکټر

انس حقاني

دغضب څپو اخیستی او ژوندون تـه یـې خطـر دی
چا چـې ژمنـې مـاتې کـړي، زخمـي کـړی یـې بـاور دی

نـه یـې تـپ د چا تـکور کـړ، نـه یـې رنځ د چا دوا کـړ
بـس ژونـدي وګـړي وژني، لیـونی د ارګ ډاکټــر دی

چاته سوله تیوله ګټه، څوک په جنګ کې ګټې ویني
نړیـوال دي نـه مړیـږي، یـو افغـان دی در پـه در دی

پـه قیمت د دیـن نـاموس چـې ابـادي دوطـن غـواړي
مفکـوره یـې اشـغال شـوي، دا وګـړی سـیکولر دی

پـه یـو څـو فاحشـو شـڅو، لړکیـو پریکـړه مـه کـړه!
دلتـه سَـتر فریضـه ده، ټـول جهـان پـه دې خـبر دی

دا سـړی بـه صـالح نـه شي، پـه خـبرو پـه اتـرو
دا نـــس ارزیـــابی دا ده، د انـــس داسي نظـــر دی

غروب منم خو را سره.....

پیرمحمد کاروان

غروب منم خـو را سـره ژېـړی خـزان بـه منـي
د سپوږمۍ شپه، د رڼو ستورو ډک آسمان به منـې

په کې ګلاب ګلاب نغمـه وایـي بلبلـه ناسـته
له وران کمر نه ها را څـوړنـد ارغـوان بـه منـې

د سپرلي شپه نرمه پسـته او ښایسـتوکې هـوا
له خپل معشوق سره سـفر د بیابـان بـه منـې

یوه هنـدو د هـارمونیې شـاته سـرود غـواړه
وې په اهلرکې روژې نیسـي مسـلمان بـه منـې

د جلالـي پښـتو جمـال نـه انکـار کفـر بویـه
خوږه ټپه پـه یکـه زار پـه یاقربـان بـه منـې

ګلاب نرګس ځان ته څـه وایـي دا مـنم در سـره
رنګ و خوشبو د ناترسره یـوه ارمـان بـه منـې

ماشـوم زړګـی د کاینـاتو پـه تـال و زنګـوه
خدای به منې له کرشمو نه ډک جهـان بـه منـې

دا ، له جمـال مالامـال ښـکلی او منلـی ماښـام
که یې د زړه په سترګو لولې دا رومـان بـه منـې

لنډې زمری په یوه ژوبڼ کـې زمرکتـې تـه ویـل
له زمري توب سره سره ګـوري انسـان بـه منـې

په یوه موسکا دې له برزخ نه تـر جنـت رسـوي
نـاز و ادا بـه منـې مینـه د جانـان بـه منـې

پـه جلالـي انـدازیـې ووې جمـالي نقـادې
کاروان که نـه منـې غزلـې د کـاروان بـه منـې

۱۲ سرطان ۱۳۹۹ هـ ش خوست توره وري

د رڼا وړانګې ...

ثاقب خپلواک

د ښکلا چتې په نغمو، خوږ د شپیلیو راځي
د ترنم د غرو لمن کې، تر کیږدیو راځي
سندریز یون به د لاهوت په څو سندرو لمانځي
بیا به شهیدې زمزمې له اسویلیو راځي
د چم دیوان یې کړل ولجه د حق په توره باندې
زمونږ تر کلي به کاروان د ښاپیریو راځي
کړي به سنګسار د ابرهه د وخت مغرور خواکونه
پاس په هوا کې به کتار د توتکیو راځي
د نور نیزې به کړي ،بیا ښخې د تیارو پر تیتر
د رڼا وړانګې به له غیږ د تروږمیو راځي
راز د مُسکا ښکاري ثاقبه ! د غاټول پر شونډو
راج د سپرلو دی ، خو سلګی به له سیلیو راځي

امن سپیڼې وراوې راځي

شفاعت ریحان

د هیواد غېږ ته به د امن سپینې وراوي راځي
چې د یتیم په خوله وړې، وړې دعاوي راځي
دلته به ماتې شي او پرې به یاغي مرې شي
که په مه دي طاقت سپرې، وحشي بلاوي راځي
هر ځل پړاو د انقلاب لو مړی خواری زېږوي
او ورپسې د ازادی شل کې بریاوي راځي
د شپو څادر به شي رانجه د سباوُن د سترګو
د هر قدم په بدرګه به یې رڼاوي راځي
نفرت به مړ وي او هو مینه به پېغلوټې ښکاري
د بدرنګی ځاله به رنګه وي، ښکلاوي راځي
د سپرلي وږم به ګلونه په ځواني راولي
او په نڅا به ورسره مستي هواوي راځي
د چا له سترګو شفاعته! درونه ازار راپسې
په ژوندانه چې راته سر په سر سزاوي راځي

راتلونکی....

وچو رودونو کې به بیا او به جاري شي
مړاوی ګلستان به آبیاري شي
ښارونه به روښان شي په راتلو د اتلانو
کتارونه د لښکر د شازلمو به ګلپاشي شي
فسادیان به بېرته د فساد ځالو ته دروmي
کابل به یو مخ جاسوسانو نه خالی شي
آهونه فریادونه د مظلومو به رنګ راوړي
عدالت به ټول هېواد کې عمومي شي
ښاریان به مو له غلو نه په راحت شي
کلیوال به مو چاپو څخه خوندي شي
مسکینان به په تن پټ په نس ماړه وي
خائنان به ټول په ګور یا زنداني شي
انسان ته به قیمت خپل شي تر لاسه
ورکه به خوره ټوله بدمرغي شي
افغانان به عزتمند وي په جهان کې
دفن به فرهنګ د غلامي شي
چیني به د حکمت او د علومو را خوټېږي
عام به ثقافت د پاني پت او ابدالي شي
مخکښان د انسانیت به افغانان وي
تکرار به بیا تاریخ د سومنات وغزنوي شي
دروغجن به ټول له خپلو دروغو توبه ګار وي
هر خبر د خبریال او ژورنالست به باوري شي
د مېړمنو د عزت خطر به ورک شي
له ارګه به په متېږو مفکوره د یهودي شي
طالب به بیا معمار د اعمارِ مجدد وي
عقل به نصیب د جاسوس او اربکي شي
سپین بیرغ به شي رپانده په ارګ باندې
تاریخ کې به لیکل دا یومِ آزادي شي
(انور) خپل خوب ته تعبیر دا سې ور کړی
دا ردو بېسونه ډک به له لشکرِ عمري شي

م:شمس...منصور

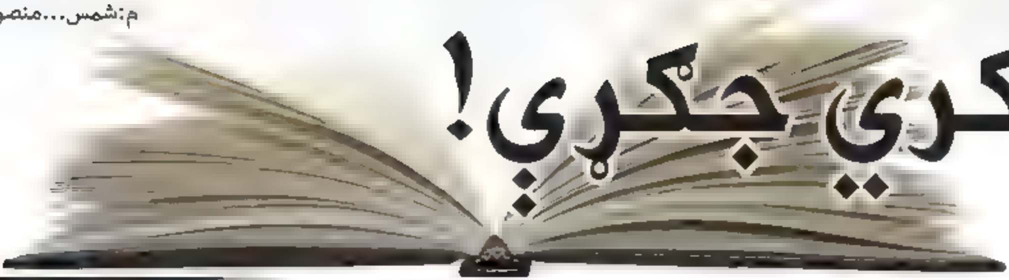

د فکري جګړې!

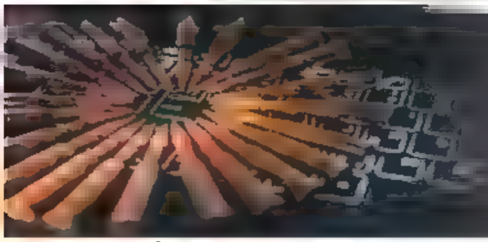

اصول، اهمیت اوضرورت!

که په نن وخت کې د روانې فکري جګړې په اسالیبو او ادبیاتونظر واچوو،نوبعینه په هم هغه پخوانۍ بڼه جریان لري، یکې هم هغه لهجه اوهم هغه اصطلاحات کارول کیږي،کوم چې د رسول الله صلی الله علیه وسلم دبعثت وروسته دباطلو معبودانو پیروانو او دهغو پلویانو یاالارویانو کارول،نن هم دباطل اوکفري نظامونو پیروان پخپل ټول علمي اوعملي ځواک سره هڅه کوي چې داسلام اوحق یالنې رڼا ګانې تتې او ووژني څنګه چې داسلام په پیل کې دمکې مشرکانو اونوروکافرانو داسلام دبلیدونکي فانوس دوژلوهڅې کولې

دنړۍ په ببلابیلو برخوکې په خاصه توګه په امریکا اواروپاکې دفکري جګړې دډګرپراخولو په باب غونډې او سیمنارونه جوړیږي،په هغوکې یوازې نه دخپلو پلانونو جاجونه او ارزونه کوي اوبل پلو مسلمانانوته پخپل دین (اسلام) کې دشکوکو وشبهاتواچولو لپاره د ګډونوالو څخه نوې طرحې اومشورې اخلي

ننني کافران اومشرکان هم دمکې دکافرانو او مشرکانو پشان دخپلوجاهلانه اقداروڅخه ددفاع پخاطر دول،دول فاسد تاویلات وړاندې کوي،داسلام اومسلمانانوپخلاف دروغجن تبلیغات اوپروپاګند خوروي،مسلمانانوته دجاهلانو،بیرته پاتي اونالومستو طعنې ورکوي،په دیني اقدارو او ملي عنعناتو یې مسخرې اواستهزاوې کوي، نړۍ کې دمسلمانانو دحقوقو رښتیني علمبرداران،ترجمانان، ملي قایدین، جهادي او سیاسي زعماء په ناسمو اورزیله القابو یادوي، دمسلمانانو په واقعي همدردو اومخلصو مشرانو او د هغوی په کردارونو او کارنامو خاورې اړوي، هغوی نړۍ ته تنګ نظري او توندروي معرفي کوي، رسنیو کې هغوی پورې ملنډو اومسخروته یې نوم دمیډیا ازادي ایښی،په اسلامي ټولنو اوهیوادوکې ددیندارو اوپخپل هیواد اودین مینوخلکو دحیثیتونو مجروحولو په پار مختلفې برنامې ترمختلفوعنوانو لاندې پیل کړې دي،دمسلمانانوځوان کهول کې دفحاشۍ اوعیاشۍ ناسور خورولو ته دهنریت نوم اخلي، او په عنوان یې یې شمیره ګمراه کوونکې دسیسې جوړې اورامنځته کړې دي، دمسلمانانو ځوانان هلکان اوځوانې نجونې په مختلفو نومونو اولالچونو ورکولو تیرباسي او ګمراه کوي یې، او هغه مسلمانان چې د دوی په دام کې نه نښلي اویا د دوی دنارواکړنو پرضد غبرپورته کوي، پرضد یې وسلې پورته کوي ،وژني یې، بندیزونه پرې لګوي،ژوندیې دنړیوال امنیت لپاره خطر پلمه کوي او دنیولو لپاره یې په میلونوډالر انعامونه ټاکي او دنیا پرې سورتنورګرځوي .

لکه دمکې دور وروسته په مدني دورکې کافرانو دمسلمانانوپخلاف په څلور طریقو سره فکري جګړه کوله په وینااو اوشعرونو کې به یې دمسلمانانوهجوه کوله،مسلمانانو ته عیوب اوقبایح منسوبول، ورسره یې

بحثونه او مناظرې کولې،له منافقت نه ډکې کړنې اوهڅې بې کولې، دمسلمانانوجاسوسې اوڅارګري بې کوله، نن ورځ هم کفري څواکونه په تمامه معنی پورته يادکارونه کوي، نړۍ ته مسلمانان ترهګرمعرفي کوي، دنړيوالې ميډيا دځپو پرمټ مسلمانانو باندې ډول ډول تورونه پورې کوي،نړۍ ته داسلام اومسلمانانو ناسم تصوير وړاندې کوي

بل په نړيوالوقضاياوو کې چې کله دلومړي نړيوال جنګ وروسته په ۱۹۲۳زکې عثماني خلافت سقوط سره مواجه شو اوهمداراز د دوهم نړيوال جنګ وروسته ۱۹۴۵زکې دملګرو ملتونوپه نامه چې کله نړيواله ټولنه او امنيت شورى رامنځته شوه،مسلمانانو او اسلامي هيوادوسره يې په ښکاره يوه لويه بې انصافي وکړه، هغوی ته يې دوکه ورکړه يولورته په ياده نړيواله ټولنه کې مسلمانان دمؤثررول لرلوځخه بې برخې کړل ، بل يې اسلامي جغرافيه په کوچينو، کوچنيو هيوادو او دولتونوتقسيم کړه،دملل متحد نړيوال منشور وليکل شو،حقوق بشرسازمان رامنځته شو او دهغه لپاره منشور او اصول وليکل شول، په دې ټولو کې مسلمانان ديوې بې انصافۍ، ديولوی فريب او دجل ښکار شول، هغه داسې چې دملګرو ملتونو نړيواله ټولنه په ښکاره نړۍ کې دجنګونو دمخنيوي په پلمه يې رامنځته کړه، خو په عمل کې يې دڅواکمنوهيوادو دګټو وټو خوندي کولودنده ورته وسپارله، نړۍ کې دجنګونو دمخنيوي په ځای يې دځواکمنو هيوادوپه اشاره او غوښتنه په بيرته پاتـه اوکمزورو هيوادونو دهغوی حملو اوبرغلونوته دمشروعيت ورکولو پريکړه ليکونه منظوررول اودامنيت شورى په نامه پنځوګونو ځواکمنو هيوادونه يې د ټولې زمکنۍ کرې دملکيت واک(ويټوپاور) ورکړ ددې په مټ (پنځه ګونو هيوادو)ځانولپاره ددومره پراخ واکونه ترلاسه کړل چې ور ته په کتو داسې انګيرل کيږي چې «زمکنۍ کره» د ځواکمنو هيوادو دمال ځرحيثيت لري،هغوی يکې له ځانوپرته نوروته دژوند حق نه ورکوي، بواځې هغه څوک يکې دژوندتيرولو حق لري چې د دوی استعماري ګټې وټې نه ګواښي،د دوی دغلامۍ جغ ته په اسانه اوټل سربښکته نيسي، اوهرهغه ملت چې د دوی ته سرنه ټيټوي هغه له ژوند څخه محروموي، د هغوی خوښه ده چې دچا حکومت په رسميت پيژني او دچانه پيژني، د هغوی واک دی چې دچاواک ته د قانوني اومشروع سند ورکوي اودچاته يې نه ورکوي يا په بل تعبيرنړۍ کې چې هرملت دپنځوګونوهيوادو په معياروبرابرنه وي هغه دحکومت يا نظام جوړولو حق نلري، سملاسي دامنيت شورى په يو فرضي اوجعلي حکم پورته کيږي ورباندې يرغل کوي، په دې لړکې ګڼ مثالونه شته چې راتلونکې به وړباندې بحث وکړوالبته يومثال دلته هم راوړو، هغه زموږ دخپل هيوادمثال دی په ۹۰يموکلونوکې دلته د اسلامي امارت په عنوان يومشروع نظام اوحکومت رامنځته شو ،چې هيواد ته يې سوله راوړوه، وطن يې دملوک الطوايفۍ له شره وژغوره،د واحد تاريخي افغانستان دتجزيې مخه يې ونيوه،۹۵ سلنه خاوره يې دشروفساد له منګلو وژغورله، خو داچې هغه دغربې نړۍ په مزاج برابر نه وو، ترپايه ملګروملتونو هم تسليم نکړ،اوس ديو حکومت دمشروعيت لپاره دملګروملتونو لخوا په رسميت پيژندلوشرط يواځې دمسلمانانو لپاره دی؟څو په نړۍ کې يوخپلواک، اسلامي حکومت رامنځته نکړی شي؟ ددې يو بل ژوندی مثال فلسطين دی، فلسطينيان مستقل حکومت اواداره لري دنيمې پيړۍ نه زياته موده وشوه چې ملګري ملتونه يې په رسميت نه پيژني، هم داسې کشمير اوچيچن وا خله چې تردې مهاله له ازادۍ څخه په دې بهانه محروم دي چې ملګري ملتونه او امنيت شورى دهغوی ازادي نه مني

نوداګرد په يونه يوشکل د فکري جګړې د دوام محاذونه دي،چې په وسيله يې دنړۍ استکباري ځواکونه مسلمانان ځپي اوپرې ظلمونه کوي، په موجوده وخت کې له اقتصادي پلوه دمسلمانانوکمزوره کول دکفري نړۍ يوه درنه حربه ياوسله ده،غواړي مسلمانان نړۍ کې دفقر اولوږې ښکارکړي، دمسلمانانو مالي اواقتصادي زيربناوې يا يومخ دځان کړي اويايې له منځه يوسي، څومسلمانان د دوی لاسونونه تل ناست او محتاج وي

او پـه نتیجـه کـې د دوی هــرډول الحـادي اوارتــدادي غوښــتنې پــه اســانه او ژرمنــي، دهیوادونواقتصــادونه کمــزوري کــول اوبیــا هغوتــه دنړیــوال بانــک لخــوا دملاماتوونکوشرایطولاندې پورونه ورکول اوپه بدل کې هغوی دخپلوسیاسـي اوپوځي ارادو په منلو قانع کـول دغربیانو یوه بده اوکرغیړنه ستراتیژي ده په ورته توګه اروپایـان اوامریکایـان دخپلوکمپنیـانولخوا لګیـادي نړی کې په خاصه توګه اسـلامي هیوادوکې مهمې اقتصـادي پروژې،کارخانې، د بریښنا تولیـدولو پـروژې« نجکـاري» یعنـې دشخصـي سـیکتورپه پلمـه پیـري، دهیوادونـو لـه حکومتونوڅخـه پـه مختلفوحیلو،بهـانو اوچـارواکو تـه دشخصي لالچونوپه ورکولو سره یې په ارزانه پیري اوبیـا هم هلته یې بیرته صـارفینوته په ګرانه بیـه عرضـه کړي، ددې ډیربد اومنفي اړخ دادی چې په دې توګه کرار، کـرار هغه هیـواد د کالـه دننه دخپلـوملي شـتمنیو او اقتصـادي زیربناوو څخه محروم کړي اوبـالاخرې ځانوته محتـاج کینوي،هرکله چې یوهیواد دخپل کوردننه ملې شتمنی، وپلـوري، مهمـې اقتصـادي پـروژې نړیـوال بانـک سـره ګروکړي،پـه هغـه بانـدې دروانـي فشـار زیـاتولو لپـاره هغــه«دیوالیــه شــوی»اعــلان کــړي څــو دډیربــدو اوترخوشــــرایطوپه بـــدل کـــې لـــه دوی څخــــه د پورونواخیستوته غاړه کیږدي، په ترخو شرایطو کې دهغه هیــواد د فکــري ازادی سلبول،سیاســي محکومیــت، اودپوځي ځواکمنی ګوابنل راځي، که خدای کول په دې اړه بـه تفصــیلات راتلونکویرخــوکې وړانـدې کـړو دلتـه یواځې په دومره یادونه بسیا کوو

هو! دمسلمانو ځوانانوپه کډون اسلامي سیاســیونو اوقیــادتونولره ددې ادراک اشــد ضروري دی څوهغوی پوی شي چې دغربیانو هر فکري، سیاسي اوپوځي حرکت دوه اهمې موخې لري: لومړی ځپل دین او کلتور ته پراځبیا ورکول او دوهم پریمانه اقتصادي ګټې وټې ترلاسه کول اود فقر ونیستی له حالته ځانونه ویستل.

صلیبي جنګونه:

که پنځمه پیړی (یوولسمه زیږیزه) کې د صـلیبي جنګونو دپیل په اسبابو غور یاځیړنه وکړو نویادې دواړه نکتې په لاس راځـي، صـلیبي زیـارت کـوونکي بـه دډلـو اوقـافلو پـه شـکل کـې دخپلومقدسـوځایونو دلیـدلولپاره دمسلمانانوښارونوته راتلل،هغوی به دلته یوه نوې نړی ولیده،دمسـلمانانو دمترقي ژوند،ښایسـته ښـارونو،ودانو بڼونولیدل ورته دزغملو نه وو، زکـه دوی تـر پیړیو،پیړیو هلتـه دخپلوچـارواکولخوا پـه تیـارو، فقـر اولـوږه کـې ژوندتیرولو ته اړیستل شوي وو،هغـوی وربانـدې سـخت ظلمونـه کول،کلـه بـه چـې هغـوی بیرتـه اروپـا تـه ستنیدل،دمسـلمانانو دآرام، سـوکاله ژونـد اوپرمختللـي تمـدن څخـه بـه مرعـوب وو، کـرار، کرارهغـوی هـم پخپلوپاچایانو او واکمنو باندې د هوسا او خوشال ژونـد داسانتیاوو برابرولو لپاره فشـار اچـول شـروع کـړل،لیکن دپاچایانومزي اوچړچې د ولسونود تاریک ژوندسره تړلـې وي، هغوی دانه غوښتل چې عام خلـک دي هـم خوشـال اوهوسا ژوند ولـري، شـاهانو او دهغـوی کورنیـو دنسـلي تفوق په ایډیا ترعامو خلکولوړګڼل ، پاچایانو ددې لپـاره چې دخپلوولسـونوپام لـه ځانوڅخه وګرځوي،ورتـه یـې دخپل بد اوتاریک حالت دپای تـه رسـولو لپـاره دانسـخه وښوده چې ځئ! دمسـلمانانو ښایسـته ښـارونه اوکورونـه غنیمــت کــړئ ، تاســوبه هــم دهغــوی پشــان دهوســا اوخوشـــال ژونـــده بـــرخمن شـــئ،دجنګیالیو دجـــذباتو راپـارولو او دوینوګرمولـو لپـاره یـې دصـلیبي جنګونـو دشــــروع کولـــو نغـــاره وغږولـــه،دوهم هغـــوی بـــه دمسلمانانوښارونوکې لیدل چې مسـلمانان دینـداره اوپـه شریعت عمل کولوته لیواله دي،د دوی لپاره داهم دزغـم وړ نـه وو او پـه لیـدلوبې حسـد ورتـه چـې ولـې دوی(عیسـویان) پخپـل دیـن بانـدې داسـې عمـل نشـي کـولی؟ نوپه دې روحیه چې یوځانونه پخپل دیـن بانـدې قربـان کړي اوبل دمسـلمانانو روان عملي خوشاله اسلامي ژونـد ته تکـان ورکـړي دربیم هغـه ښـارونه چـې صـحابه وو، تابعینو اواسلامي فـاتحینو لـه عیسـایانو څخـه نیـولي وو بیرتـه ونیســي اوهلتـه بیـا عیسـویت پلـي کـړي داروپـا

ګنوصلیبي واکمنو دصلیبي بیرغ لاندې اودصلیب په نامه اسلامي نړۍ باندې دیرغل کولو اعلان وکړ

دصلیبي جنګونو تعریف:

الحروب الصلیبیة التي دعا الیها رجال دین النصاری والقساوسة ضد المسلمین باسم الصلیب وتحت رأیته

صلیبي جنګونه هغه دي چې دنصرانیانومذهبي مشرانو بلنه ورکوله چې داجنګ به دصلیب په نوم او دصلیب لاندې کیږي .

دصلیبي جنګونو دور:

په تاریخي لحاظ صلیبي جنګونه په کال ۴۸۹ هق کې شروع شول اوپه ۶۹۰ هق کې پای ته ورسیدل په دې توګه تر شاوخوا دوه پیړیو وغځیدل

دصلیبي جنګونو اهداف:

په ټوله کې دصلیبي جنګونو دپیلولو عمده موخې هغه وې چې بره مو ورته اشاره وکړه، چې داروپاچایانو ددې لپاره چې دعامولسونوپام له ځانوځخه په بله وکرځوي،او په اروپاکې دفقر اومحتاجۍ حالت دپای ته رسولو لپاره دمسلمانانو ښارونه اوشتمنۍ لوټ او تالان کړي، عیسوي دین ته پراختیا ورکولو لپاره مسلمانانوځخه مهم ښارونه اوسیمې لاندې کړي،خوپر دې علاوه نوراهداف یې هم لرل چې څو یې په لاندې ډول دي

۱ـ اسلامي هیوادونه قبضه کول

۲- بیت المقدس دمسلمانانو له لاسو ویستل

۳- مسلمانانوځخه دخپلوپخوانیوشکستونوغچ اخیستل

عیسوي مذهبي مشرانوخپلو خلکوته داشتعال ورکولو لپاره دا پروپاګند په ډیرشور اوزور سره وکړ چې مسلمانان په القدس کې دعیسایانو دمقدسو مقاماتو توهین کوي اواروپایي زیارت کوونکوباندې ظلمونه کوي ، دپطرس(پیټر) په نوم یوراهب چې دالقدس زیارت کولوځخه ستون شو، اشتعال انګیزویناوو یې په ټوله اروپاکې اوربل کړ، هغه وچې په ۱۰۸۵ زکې یوعیسوي پوپ(اربن) په [وینس] نوم ځای کې دلومړي صلیبي جنګ پیل اعلان کړ.

لومړی صلیبي جنګ:

لس لکه صلیبیانو دفرانسې دپاچا(ګاډفري) په قیادت کې په ۴۹۲ هق شعبان میاشت (۱۰۹۹، جولايي) کې په القدس باندې صلیبي بیرغ پورته کړاوپه اقصی مسجدکې دننه یې اویازره مسلمانان یې په شهادت ورسول ددومره ډیرې وینې توی شوې وې چې عیسوي فاتحینو به پکې خپل اسونه ترزنګونوپورې ډوبول.

عمادالدین زنګي:

دبیت المقدس دسقوط څخه ۲۶کاله وروسته په ۵۱۸ هق (۱۱۲۴ز)کې دعمادالدین زنګي په نوم یوغیرمشهور مجاهدپه بصره او واسط کې محلي واک ترلاسه کړ،ډیرژرهغه موصل کې یوخپلواک حکومت رامنځته کړ اود صلیبیانوپخلاف یې جهاد شروع کړ،له ۲۶کلن اوږده ځنډ وروسته دصلیبیانوپه ځواک باندې لومړی تندریز برید وشو دهغه له بریاوو ځخه صلیبیان وډارشول

نورالدین زنګي او دوهم صلیبي جنګ:

دعمادالدین زنګي ځوی سلطان نورالدین زنګي دخپل پلار شروع کړی جهاد جاري وساته ، دزنګي کورنۍ دفتوحاتودمخنیوي لپاره یوځل بیا صلیبي جنګ شروع شو

په ۵۴۲ هق کې(۱۱۴۸) ګولکه جرمنیانو اوفرانسویانو د(سینټ برنارډلوئي اووم) په مشرۍ شام باندې حمله وکړه مګرپه ۵۴۴ هق کې(۱۱۴۹) کې ناکام شول اوبیرته ستانه شول

صلاح الدین ایوبي او دریم صلیبي جنګ:

سلطان صلاح الدین ایوبي دهغه وروسته چې مصراوشام دواړه یې متحد اوترخپل واک لاندې راوستل په ۵۸۳ هق ربیع الثاني کې دحطین جګړه وکړه او شام کې یې دعیسایانوځواک فناکړ، په ۵۸۳ هق کې درجب

په ۲۷مه (۱۱۸۷ ز) یې بیت المقدس فتح کړ، په دې سره اروپایان مشتعل شول په ۵۸۵ هـق (۱۱۸۹ز) کې یې په فلسطین حمله وکړه د دادریم صلیبي جنګ وچې څلورکاله یې دوام وکړاوپه ۵۸۸ هـق شعبان(۱۱۹۲ ز) کې دصلیبیانوپه شکست سره پای ته ورسید

څلورم صلیبي جنګ:

دجرمني پاچا(هنري شپږم) دڅلورم صلیبي جنګ بیرغ پورته کړپه ۵۹۱ هق (۱۱۹۵ز) کې یې په شام حمله وکړه خو ترعکاپورې ورسید،هلته ومړ داڅلورم صلیبي یرغل و چې دهغه په مړینه پای ته ورسید

پنځم صلیبي جنګ:

په ۶۱۸ هـق (۱۲۲۱ز) پنځم صلیبي جنګ پیل کړد سلطان صلاح الدین ایوبي وراره الملک الکامل او دهغه ورونو دکلکې مقابلې او دفاع وروسته صلیبیانوته عبرت ناک شکست ورکړ

شپږم صلیبي جنګ:

په ۶۲۶ هق (۱۲۲۸ز)صلیبي جنګ وشو دجرمني پاچا(فریډرک دویم) په مشرۍ صلیبي لښکر حمله وکړه داخل مسلمانان مرعوب شول او القدس یې دیوې معاهدې له مخې ترخاص وخت پورې جرمنیانوته وسپاره اتلس کاله وروسته هغه معاهده پای ته ورسیده په ۶۴۲ هق (۱۲۴۴ز)کې ایوبي واکمن الملک الصالح دخوارزمي مجاهدینوپه ملګرتیا صلیبیانوته شکست ورکړ او القدس یې بیرته له هغوی څخه ازادکړ او مزاحمت کوونکوصلیبیانوته یې غزه کې دروند شکست ورکړ.

اووم صلیبي جنګ:

دفرانسې پاچا(سینټ لوئیس)دروم دپوپ په هڅونه په ۱۲۴۸زکې اووم صلیبي جنګ اعلان کړخوپه ۶۴۸ هق دمحرم په ۲مه(۱۲۵۰ز) په منصورنوم سیمه کې د شکست سره مخ شو تردې چې هغه خپله مسلمانانو ژوندی ونیو اوڅلور کاله وروسته خپل هیواد ته ستون شو.

اتم صلیبي جنګ:

اتلس کاله وروسته په ۶۶۸ هق (۱۲۷۰ جولایي) کې سینټ لوئیس بوځل بیا حمله وکړه ، خو دکلابندۍ په دوران کې ناروغ شو او ومړ، په دې سره اتم صلیبي جنګ هم ناکام شو او ورسره دتل لپاره دصلیبي جنګونو لړۍ پای ته ورسیده په ۶۹۰ هق (۱۲۹۱ هق)دمصرشاه الملک الخلیل دټول شام نه عیسایي حکومتونه ختم کړل او دپنځمې پیړۍ صلیبي نښې نښانې یې ونړولې

اروپا کې دفکري جګړې مؤسس:

سینټ لوئیس دمړینې څخه وړاندې دپرلپسې شکستونو وروسته په دې سوچ مجبورشو چې په مسلمانانو دغلبې مندلو لپاره فکري یرغل او ددې لپاره علمي وده اوتیارۍ ضروري دی، نو هغه پخپله وصیت پانه کې دمسلمانانو پخلاف دبرې مندلو لپاره دڅلورخبرو وړاندیزوکړ:

۱- دمسلمانانوواکمنوترمنځ درزونه اچول

۲- مسلمانانو کې دکلکې عقیدې اوپخې نظریې خاوندان سرپورته کولو ته نه پرېښودل

۳-له غزې تر انطاکیې پورې پراخ اروپایي حکومت رامنځته کول(داسیمه داوسني فلسطین او اسراییل څخه عبارت ده)

۴-په مسلمانانوکې دفحشاوو اومالي فساد په خورولو سره دهغوی ایماني څواک کمزوری کول

په صلیبي جنګونو سره داروپایانوفکرونه بدل شول او دپوځي جنګ ترڅنګ په فکري محاذونوکې دجنګیدو لپاره یې هم پریمانه وسائل او وسلې تیارې کړې او نړۍ کې یې درواني فکري اوکلتوري جګړې اساس کیښود

نوربیا ...

د شهيد قاري سيف الله فاتح
ژوند او کارنامو ته کتنه

قاري عبدالستار سعيد

له نن څخه څو کاله وړاندې د ۲۰۱۴ ميلادي کال د فبروري په پنځمه نيټه د امريکا لخوا د اسلامي امارت د درې تنه مسؤلينو نومونه په تور لست کې داخل کړای شول. له دې جملې يو نوم د قاري سيف الله صاحب و. هغه وخت چې رسنيو دغه نومونه تکرارول نو د ډيرو خلکو لپاره د قاري سيف الله صاحب نوم ناآشنا و او ځينو خو حتی دا هم پوښتل چې دا دومره مهم مجاهد څوک دی چې د امريکا غونډې نړيوال سوپر ځواک يې د ځان لپاره خطره بولي خو حتی د خپل هيواد خلک يې هم له نوم سره بلديت نه لري.

واقعيت دا دی چې په افغانستان کې امريکايي يرغلگرو ته اصلي ضربې هغو گمنامو مجاهدينو ورکړې چې د هيواد او نړۍ په سطحه يې کوم نام او شهرت نه درلود او نه هم د مشهورتيا تلوسه ورسره وه . هغوی چې د مؤمن ولس له منځه په ډير اخلاص د کفر په وړاندې د مقابلې ډگر ته راووتل، د مسجد، مدرسې او حجرې ژوند يې پريښود، خاص د الله تعالی د دين د لوړتيا لپاره يې ټوپک ته لاس کړ. په پټه خوله او د گمنامۍ له موقف څخه يې د نړۍ فرعوني طاقت داسې گوزارونه ورکړل چې بالاخره يې دې ته مجبور کړ چې له دې هيواد د تيښتې لار ونيسي.

شاعر وايي:

لوی خلک به مومې له شهرت او نامه ها پلو
ډک ځمونه تل وي له ساقي او جامه ها پلو

د همداسې گمنامو مجاهدينو له جملې يو هم شهيد قاري سيف الله فاتح و. هغه چې په خپل مخلصانه کردار او کارنامو سره يې ځان په د الله تعالی په دښمنانو د يو خطرناک او اغيزناک مجاهد په حيث منلی او د هغوی تر تور لسته رسيدلی و.

د شهيد قاري سيف الله صاحب لنډه پيژندنه

شهيد قاري سيف الله د اغا محمداکا زوی په ۱۳۹۷ هجري قمري کال کې د زابل ولايت د د مرکز کلات مربوط دراز کلي کې په يوه ديندار کورنۍ کې دنيا ته راغلی دی. ابتدايي زده کړې يې د خپل کلي له ملا امام څخه پيل کړې او وروسته يې د زابل ولايت په جلدک سيمه کې د خليفه صاحب ملا محمد گلاب آخند په مدرسه کې چې د جلدک په اغاصاحب شهرت لري د قرآن کريم حفظ وکړ، چې وروسته په همدې مدرسه کې د استاد په حيث هم مقرر شو او ورسره يې د خپلو ديني درسونو سلسله هم تعقيبوله.

د جلدک اغا صاحب چې د علم، روحانيت او معنويت کورنۍ ده، قاري صاحب يې له مجلس او همنشينۍ ډيره استفاده وکړه او د نوموړي د ارشاد او سلوک

په سیوري کې یې شخصیت د تقوی، اخلاص او نورو حسنه صفاتو په ښکلا مزین شو. د یادوې وړ ده چې شهید قاري صاحب د زابل ولایت په ګنو نورو دارالحفاظونو کې هم استادي کړې او ګنو حافظانو ترې د قران کریم حفظ تکمیل کړی دی.

جهادي ژوند

د تنظیمي هرج و مرج او فساد په وړاندې د مبارزې په کلونو کې د زابل ولایت له مهمو جهادي ډلګیو مشرانو څخه یو هم شهید ملا غلام نبي جهادیار و، قاري سیف الله صاحب د جهادیار د ډلګی له مشرانو ملګرو څخه و چې د هیواد په بیلابیلو سیمو کې یې جهادي خدمتونه انجام کړي دي. نوموړي د هیواد د شمال په بیلابیلو سیمو کې لکه د اندراب او تهرین او ګنو نورو سیمو کې د جهادي عملیاتو برخوال و. وروسته چې ملا غلام نبي جهادیار د زابل ولایت د ارغنداب ولسوالۍ د فقیرزو په کلي کې مدرسه جوړه کړه شهید قاري سیف الله صاحب یې د مدرسې د استاد او ناظم په حیث دنده اجراء کوله او کله کله به جهادي خدمت ته هم تلو. د جهادي خدمت په وخت د تخار ولایت د بنګي په سیمه کې نوموړی سخت ټپي او پښه یې غوځه شوه. خو دې معیوبیت د نوموړي عزم متزلزل نه کړ او په پوره متانت یې د ژوند تر پایه دکلمة الله د لوړتیا لپاره مبارزې ته دوام ورکړ.

په افغانستان د امریکا تر یرغل وروسته چې کله د کندهار ولایت په وروستۍ جګړه کې ملا غلام نبي جهادیار د شهادت مقام ته ورسید. نو دغه وخت یې په ملګرو کې قاري سیف الله د ځایناستي په حیث پاته شو. قاري صاحب له همدې مهال د امریکا پر خلاف د جهادي چارو تنظیم ته ملا وتړله چې وروسته یې په بیلابیلو برخو کې ستر او نه هیریدونکي جهادي خدمتونه انجام کړل.

د امریکا پر خلاف جهاد کې رول

شهید قاري سیف الله صاحب د امریکا پر خلاف جهاد د زابل ولایت کې له مخفي جهادي بریدونو څخه پیل کړ. د نوموړي اروند مجاهدینو په پیل کې د زابل په مرکز کلات کې په دښمن بریدونه کول وروسته یې ځینو نورو ولسوالیو ته هم د عملیاتو لړۍ وغځوله. د جهادي عملیاتو له رهبرۍ سره په څنګ کې نوموړي د اسلامي امارت په چوکاټ کې یو لړ مسؤلیتونه هم ترسره کړل. په پیل کې د زابل لپاره د ولایتي کمیسیون عضو و. وروسته د زابل ولایت د معاون په حیث وټاکل شو او درې کاله یې دغه وظیفه ترسره کړه.

دا هغه کلونه وو چې په درست افغانستان کې د یرغلګرو خلاف جهادي پاڅون اوج ته رسیدلی و. له دې جملې زابل ولایت هم یو له هغو ولایاتو څخه و چې په اکثرو ولسوالیو خصوصا په مرکزي سیمو او د کابل ــ کندهار د لویې لارې په امتداد کې یې همیشه په دښمن خونړي ګوزارونه کیدل.

د زابل ولایت د مرستیال په حیث له څو کاله دندې اجراء کولو وروسته په ۲۰۱۱ میلادي کال کې نوموړی د اسلامي امارت په نظامي کمیسیون کې د منفجره موادو د تهیه کولو د برخې مسؤل وټاکل شو، چې وروسته یې پوره ۹ کاله په دې برخه کې تاریخي او د افتخار وړ خدمتونه ترسره کړل.

هغه وسیله چې اشغالګر یې مات کړل

د امریکا غوندې د لوی فرعون ماتول له الهي نصرت پرته ممکن نه ول، خو الله تعالی په خپل نصرت او مدد سره مجاهدینو ته په الهامي شکل ځیني داسې جهادي تکتیکونه او وسائل ور زده کړل چې امریکایي ځواکمن پوځ د هغه د مخنیوي لپاره هیڅ تیاري نه درلوده او نه یې هم د مخنیوي توان ورسره و. د امریکا په ماتولو کې د مختلفو جهادي تاکتیکونو او ډول ډول عملیاتو تر څنګ دوه ډیر مهم عملیات و چې دښمن ته یې درانه تلفات واړول. له دې جملې یو هم فدایي یا استشهادي عملیات و چې د دښمن غرور یې له خاورو سره برابر کړ او بل هم د ځمکنۍ

خودساخته ماینونو(ژیړو ډبو) بریدونه چې په ورځني ډول یې دښمن ته تر هر څه زیات ځاني او مالي تلفات اړول.

د امریکا پر خلاف زموږ د جهاد یو لوی افتخار او ځانګړنه دا ده چې دا جهاد د هیڅ بهرني هیواد په مرسته نه دی کامیاب شوی. نه خو کوم بل هیواد مجاهدینو ته مالي مرستې ورکړې او نه هم د وسلو، منفجره موادو او مهماتو مرسته له بل هیواده اسلامي امارت ته رسیدلې ده. بلکې دا خپله مجاهدین و چې د الله تعالی په مرسته یې له ډېرو عادي موادو څخه انفجاري توکي تهیه کول،هغه یې د غوړیو په ډبو کې ځای پر ځای کول او د امریکایانو فولادي ټانګونه یې ورباندې ټوټې ټوټې کول.

شهید قاري سیف الله صاحب، مولوي احمد مصطفی او په دې برخه کې فعالو نورو مجاهدینو او مسؤلینو په تیرو لسو کلونو کې مجاهدینو ته د همدې کفر ځپونکو موادو په تهیه کولو او رسولو سره هغه ستره کارنامه ترسره کړه چې باید د جهاد په تاریخ کې په زرینو کرښو ولیکل شي. دوی د هیواد په بیلابیلو برخو کې په خپلو امکاناتو، تخنیکي پرسونل او د خودساخته فارمولو په کارولو جهادي صف له تسلیحاتي اړخه پر ځان متکي او د دې جوګه کړ چې د امریکایي ټکنالوژۍ غرور له خاورو سره برابر کړي. د جهاد د دې اړخ داستان هم د بلې هرې برخې په شان خورا جذاب او له فداکارۍ، اخلاص او ایثار څخه مالامال دی،چې په راتلونکې کې باید د تاریخ لیکونکو لخوا را وسپړل شي، تر څو راروانو نسلو ته په سخته مرحله کې د ثبات، تلاش، همت او له ابتدائي وسائلو څخه د اعظمي استفادې الهام وروبښي.

که دغه ناویلې حماسه راسپړل کیږي نو معلومه ده چې له اتلانو یو یې یو هم شهید قاري سیف الله صاحب وي. هغه چې پوره ۹ کاله یې شپه اوورځ پر ځان یوه کړې وه، په معیوبه پښه یې د هیواد یو او بل سر ته منډې وهلې، جهادي جبهاتو ته د منفجره موادو د رسولو او توزیع وظیفه یې پر غاړه وه. نوموړی په داسې حال کې چې نوم یې د امریکایانو په تور لست کې و او دښمن ته یو له مطلوبو اشخاصو څخه و، مګر بیا یې د هم ډار او وارخطایي احساس ونه کړ او د شهادت تر وخته یې خپله خطرناکه، حساسه او سخته وظیفه په دنګه غاړه او لوړ همت ترسره کړه.

په تور لست کې د نوم راتلل

یوه مشهوره وینا ده وایي که د حق موندل او د حقپالو تشخیص درته سخت و نو د باطل غشو ته ګوره چې په هر چا لګیږي همدا حق دی. په اوس وخت کې امریکا د نړۍ ستر طاغوتي ځواک ګڼل کیږي، دا چې دغه طاغوت یو څوک په خپل تور لست کې شاملوي او د نیولو او له منځه وړلو اقدام یې کوي، همدا د مطلوب شخص د دیانت او واقعي مسلمانۍ ښه دلیل بلل کیدای شي.

امریکایانو د ۲۰۱۴ میلادي کال په لومړیو کې د ګڼو نورو مجاهدینو او د اسلامي امارت د مشرانو په شان د قاري سیف الله فاتح نوم هم په خپل تور لست کې شامل کړ. په دې اړه د ۲۰۱۴ میلادي کال د جنوري په اتمه نیټه بي بي سي ویب پاڼې په خپل راپور کې لیکلي دي: د امریکا د بهرنیو چارو وزارت د قاري سیف الله په نامه د طالبانو یو قومندان د خطرناکو کسانو په لست کې شامل کړی دی.امریکایي پوځیان د یوه فرمان له مخې اجازه لري چې د دغو کسانو د نیولو او وژلو لپاره په امریکا او یا کوم بل هیواد کې عملیات ترسره کړي.د دغه فرمان له مخې امریکایي وګړي اوس نه شي کولی له قاري سیف الله سره معامله وکړي.ویل کیږي قاري سیف الله د افغانستان په زابل ولایت کې د طالبانو د مرستیال والي په توګه دنده ترسره کوله.دی په همدې ولایت کې د طالبانو د ځینو پوځي عملیاتو مشري هم پر غاړه لري. د بهرنیو چارو وزارت د فرمان له مخې، امریکا کې د قاري سیف الله شتمني باید ضبط شي او امریکا ته د سفر کولو بندیز پرې لګول شوی. د ویناپانې په وینا، وزارت دغه ګام د مالیې او عدلیې وزارتونو په سلا مشورې او همغږۍ پورته کړی دی

امریکا ادعا کوي، چې قاري سیف الله یې څکه د خطرناکو کسانو لست کې راوستی، چې په وینا یې خطرناک فعالیتونه کوي. وزارت وایي، چې تورن کس زابل ولایت کې د افغان او بهرنیو ځواکونو پرضد بریدونه سمبالول، او خپلو جنګیالیو ته یې امر کړی چې پر دولتي بنستونو بریدونه وکړي. د ۲۰۱۲ کال په جنوري کې، د دغه کس په مشرۍ شپږو کسانو افغانستان کې پر رومانیایي پوځیانو برید وکړ. د ۲۰۱۱ سپټمبر کې بیا قاري سیف الله یو سرتیري برید کوونکی د زابل شاجوی ولسوالۍ کې د ولایتي بیارغوني ډلې مرکز(PRT) پر سنوکر مرکز د برید لپاره چمتو کړی و. د ۲۰۱۰ نومبر کې، سیف الله خپل یوه قومندان ته د زابل مرکز ته د سپکو وسلو د لېږد امر کړی و، چې کلات ښار کې د نړیوالو ځواکونو پر مرکزونو بریدونه کړي.د امریکا د بهرنیو چارو وزارت د لست سربېره، د ملګرو ملتونو په تور لست کې د شاملو افغانانو شمېر ۱۳۷ کسانو ته رسېږي)

د شهید قاري سیف الله په اړه د بي بي سي په راپور او د امریکا د بهرنیو چارو د وزارت له خوا په خپره شوي اعلامیه کې راغلي چې امریکایان به د نوموړي بانکي حسابونه او پانګې کنګل کړي. خو امریکایان خبر نه و چې قاري سیف الله هغه فقیر مزاجه او له مادیاتو بې پروا مؤمن و چې نه خو یې کوم بانکي حساب درلود او نه یې د دنیوي ژوند تر پایه د کوم مادي امتیاز، هوسناک ژوند،عیش او نوش هوس وکړ. هغه خپل ځان او مال یوازې د الله تعالی د دین خدمت ته وقف کړی و.

شهادت

شهید قاري سیف الله فاتح په پیل کې د هیواد د۱۴ جنوبي او جنوب غربي ولایاتو د منفجره موادو د جوړ، انتقال او توزیع مسؤلیت په غاړه درلود چې د ژوند هره شیبه یې همدې اکمال ته وقف کړه تر څومجاهدین وکولای شي د دښمن په وړاندې د ماینونو او موټربمونو په توسط جهادي عملیات ترسره کړي.

داچې قاري صاحب محترم خپل مسؤلیت په پوره اخلاص او موفقانه ډول سره روان کړی وو د اسلامي امارت د مشرتابه له لوري په دې وروستیو کې د ټول هیواد د۳۴ ولایاتو د منفجره موادو د اکمالېدو مسؤلیت ورسپارل شو. شهید قاري صاحب به د هیواد ګوټ ګوټ ته سفرونه کول تر څو مجاهدینو ته په پوره پیمانه پیمانه منفجره مواد ورسیږي د ۱۴۴۰ هجري قمري کال د وروکي اختر څو ورځې وروسته شهید قاری صاحب خپل سفر له زابل ولایت څخه شروع او ترننګرهاره ورسیدچې دغه سفر یې څه کم دوې میاشتې وخت واخیست. له همدې سفره تر راګرځېدو وروسته د لوی اختر له تېرېدلو سره سم د هیواد د شمالي ولایتوپه سفر ووت، هلمنده فراه، هرات، غور، بادغیس، فاریاب، جوزجان او بیا بلخ ته لاړ. وروسته د کندز او بغلان په تکل یې سفر پیل کړ، اراده یې وه چې تر بدخشان ولایت پورې خپلې ټولې اړونده چارې په خپله له نږدې وګوري. نوموړی د سمنګانو ولایت د دره صوف ولسوالۍ څخه د تیریدو په حالت کې و چې د دښمن له لوري د بې پیلوټه الوتکې په برید کې د ۱۴۴۱ هجري قمري کال د محرم الحرام د میاشتې په ۱۶ مه نیټه د سهار په ۹ بجو له دریو نورو ملګرو سره یو ځای په شهادت ورسید. انا لله اناالیه راجعون

نوموړي چې تر ده وړاندې یې هم دوه ورونه شهیدان شوي وو، داسې قرباني ورکړه چې ټول بدن یې د امریکایي ډرون الوتکې په برید کې وسوځید او یوازې د مصنوعي پښې د اوسپنیزو پاتې شونو په واسطه یې جسد وپیژندل شو. تقبله الله تعالی و اسکن روحه في أعلی علیین.

د شخصیت ځانګړني یې

دا څو کاله چې د مخکینو مجاهدینو او شهیدانو سوانح لیکم، یوه د یاد وړ نقطه په کې دا ده چې اکثر هغه مجاهدین چې الله تعالی د خپل دین لپاره تړي ډیر کار اخیستی تر خپل منځ ګڼ مشترکات او مشابه خصلتونه لري. د دې خصلتونو له جملې یو هم د قیام اللیل/ تهجد او

الله تعالی ته د پټو زاریو او ژړا عادت دی. ما چې د امریکا ضد جهاد د صفونو د تکړه او کارنامه سازو مجاهدینو شخصي ژوند را پلټلی نو را معلومه شوې ده چې د دوی تقریبا ټول د تهجد او د شپې مهال الله تعالی ته د زاریو او تضرع عادت لري. هغوی که د ورځې مجاهدین، توریالي او د میرانې او عزم سمبولونه دي اما کله چې تیارې خپریږي، دوی د شپې په غیږ کې راپورته کیږي، په ډیر انکسار د متعال رب تعالی په وړاندې دریږي، خپل تندی په خاورو سپیروي، په نیمو شپو د ندامت او محبت اوښکې تویوي. له الله تعالی سره ځانګړی راز او نیاز لري. چې همدا روحي سپیڅلتیا یې په ژوند او کار کې برکت اچوي،زړه، دماغ او متو ته یې قوت وربښي، د توري جوهر یې ځلوي او الله تعالی داسې ستري فتحې او لاسته راوړنې ور نصیب کوي چې ظاهربین عقل ورته حیران پاته کیږي.

شهید قاري سیف الله فاتح هم د تهجد او د نیمې شپې د عجز و دعا عادت درلود، د نوموړي ملګري وایي چې هیڅکله او په هیڅ نوع حالاتو کې یې د تهجد لمونځ نه پرېښود. د نوموړي یو ملګری مولوي جمیل صاحب وایي: یوه ورځ له هلمند څخه روان شوو، د روزګان لنګر سیمې او له هغه ځایه چنارتو ته لاړو، د زابل پر خوا مو سفر ته دوام کړ، دا چې لاره ډیره خرابه وه ماخستن ناوخته د زابل د میزانې ولسوالۍ دروشک سیمې ته ورسیدو او هلته ستړي ستومانه یو ځای ډېره شوه او د ماخستن د لمانځه اداء کولو وروسته ویده شوو. خو له لږ خوب وروسته چې زه را ویښ شوم ومې لیدل چې قاري سیف الله صاحب بیرته له خوبه راپاڅیدلی، اودس یې کړی او د تهجد په لمانځه ولاړ دی. دا چې هغه په داسې ستوماني کې هم تهجد نه پرېښود نو ویلی شم چې هیڅکله به یې نه وي پرې ایښی.

بل ملګری یې ملا عبدالله هم همدا کیسه کوي وایي: یو وخت ستړی ستومانه له جهادي سفر څخه راغلی او له ما سره یې شپه شوه، ماخستن یې راته وویل چې یوه کوزه اوبه دلته کیږده، که خامخا د اوداسه ضرورت شي. دا چې د اوړي موسم و او خلک بهر ویده کیدل، نیمه شپه مې د قاري صاحب د ټوخې غږ واورېد، زه له ځایه راولاړ شوم او د کور له دروازې مې وروکتل ګورم چې دی له خوبه راپاڅیدلی په خپله پلاستیکي پښه بانډې بوخت دی او په پښه کوي یې، په ښه څند سره یې پښه وتړله، بیا یې اودس وکړ او بیا یې په خاورو کې څادر وغوړاوه او په ډیر عجز الله تعالی ته په عبادت ودرېد. ما چې د ده هغه ستوماني او بیا دا د نیمې شپې عبادت ولید، چې یوازې د پلاستیکي پښې تړلو او خلاصولو ترې څومره وخت غوښت نو پر خپل ځان افسوس راغی چې په روغ بدن له داسې عبادت څخه محروم یو.

الله تعالی دې د شهید قاري صاحب ټول حسنه اعمال قبول او برکتونه دې یې په نورو مجاهدینو کیږدي. آمین یا رب العلمین

...په تیریسي
م: شمس...

غامدیت...

داوسني عصرلويه فتنه...

کفارو خلاف دجهاد او قتال نه انکار!

غامدي کافرانوپخلاف دجهاد له شرعي فريضې منکردی، دهغه په اند:رسول الله صلی الله علیه وسلم او ملگرويې(صحابه وو) چې کوم جهاد وقتال کړی ،هغه دشریعت سره تعلق نلري، پر دې علاوه وايي: دکفارو خلاف جهادوقتال کول اود هغوی ذمیان گرځولو حکم د نبوي دوراودصحابه وو دور وروسته دتل لپاره پای ته رسیدلی دی نوموړی پخپل کتاب (میزان) کې لیکي:

هغوی(رسول الله صلی الله علیه وسلم اوصحابه ووته) چې د قتال په اړه کوم حکم شوی و، هغه له شریعت سره تعلق نلري، بلکې الله تعالی داتمام حجت قانون دی(میزان۲۶۲مخ، دوهم چاپ، اپریل ۲۰۰۲ز)

وروسته لیکي:

دابالکل قطعي ده چې دحق منکرینو(کافرانو) خلاف جنگ او دهغه په نتیجه کې په مفتوحینوجزیه لگول دهغوی دمحکومولواو ترلاس لاندې گرځولو حق اوس دتل لپاره ختم شوی دی (میزان، ۲۷۰مخ)

ددینه معلومه شوه چې دغامدي په اند:رسول الله صلی الله علیه وسلم اودهغه ملگرو(صحابه وو) چې دکفاروپخلاف کوم جهاد وقتال کړی ووهغه نعوذبا الله یوغیرشرعي گام و، انا لله وانا الیه راجعون

په ورته توگه دغامدي په نظردمسلمان لپاره دا هم روانده چې هغه دکفارو پخلاف جهاد وکړي اوفاتح شي هغوی ذمیان وگرځوي نوبیا چې هرکله جهاد جایزنشي۔ نودغنیمت مال به څنگ روا شي؟هغه به هم غامدي حرام گرځوي (العیاذبالله)

په اسلامي اُمت کې ترننه پورې هیچا دجهاد وقتال له حکم اوفريضې نه انکارندی کړی،البته دنبوت یو دروغژن مدعي مرزا غلام احمدقادیاني (ملعون) چا به چې ځان ته دانگریزانو دلاس نهالگی ویلي،هغه دانگریزانو خوشالولو پخاطر جهاد حرام گڼلی و،معلومیږي چې غامدي هم نن سبا دامریکا، اروپا، اسراییل او هند ملاترلاسه کولو لپاره دجهادو قتال له فريضې څخه انکارکوي او حرام یې گڼي۔

گورئ!څومره مشابهت مندل کېږي ،مرزا قادیاني اوغامدي دواړو په یوه ژبه جهادته حرام وايي

اوس موږ دجهادوقتال په باره کې دقرآن وسنت په رڼاکې تفصیلات بیانوو:

اسلام او جهاد و قتال:

دجهاد لغوي معنی ده ډیرکوښښ اوزيار ویستل،اسلامي اصطلاح کې جهاد هغه بشپړ زيار

ويستلوته ويل کېږي کوم چې دالله تعالی لاره کې او دهغه ددين دسرلوړۍ لپاره وشي

اسلام دامن اوسلامتی دين دی، هغه دټول بشريت لره دامن وسکون پيغام دی خو دظلم، جبر پخلاف دجهاد حکم ورکوي

دجهاد ډولونه:

په مال سره جهاد،په قلم سره جهاد،په نفس سره جهاد اوپه توره سره جهاد اونور...

دمال جهاد دادی چې يومسلمان دالله تعالی په لارکې او ددين دسرلوړۍ لپاره خپل مال ولګوي

په قلم سره جهاد دادی چې دليکلو له لارې ددين دغلبې او دسرلوی لپاره کوښښونه وکړی شي

په ژبه سره جهاد دادی چې دنفساني خواهشاتو پخلاف جهاد وکړی شي اوهغه کنترول او قابو کړی شي نفس دالله په عبادت او اطاعت کولو کې مصروف کړی شي

په توره جهاد دادی چې په وسله، توره يا په بله زريعه دباطل اوکفري څواکونو پخلاف جهاد وکړی شي، دې جهادته قتال هم ويل کېږي ،دا دفاعي هم وي االقدامي ا وجارحانه هم

خو دجهاد لفظ ، پورته ټولو ډولونولپاره کارول کېږي اويواځي دقتال په معنی هم استعماليږي

جهاد وقتال په اسلام کې يوه اهمه اومقدسه فريضه ده، کوم چې به دقيامت پورې جاري وي، ځکه چې جهاد دمسلمانانودشوکت، دبدبې اورعب زريعه دی اوپريښودل يې ذلت اونامردي ده په عاموحالاتوکې فرضي کفايې دی خو دنفيرعام په وخت کې فرض عين ګرځي څنګه چې دلمانځه حکم دی دجهادپه باره کې داسلامي فقهاوو رايه داده:

هو (الجهاد) فريضة محكمة وامراً ماضياً الى يوم القيمة(الفقه الاسلامي مع ادلته، د دوکتور وهبة زحيلي ٦ټوک ۴۱٦مخ) جهاد محکمه فريضه ده کوم چې به دقيامت پورې جاري وي.

قرآن وحديث کې دجهادوقتال فرضيت او دهغه په باره کې فضايل او او احکام په تفصيل سره شتون لري، په دې لرکې موږ لومړی قرآني اياتونه راوړو او دهغه وروسته احاديث راوړو:

قرآن اوجهادوقتال:

قرآن مجيد دکفاروپخلاف دجهادو قتال حکم کوي په قرآن کې د في سبيل الله جهاد ذکر٢٦ځايه راغلی دی، او دقتال ذکر٧٩ ځايه راغلی

١-«كُتِبَ عَلَيكُم القِتالُ» (البقره:٢١٦)

(اې مسلمانانو!) په تاسو باندې قتال(جهاد) فرض کړی شوی دی

٢-«وَقَاتِلُوا فِي سَبِيلِ اللهِ وَ اعلَمُوا اَنَّ الله سَمِيعٌ عَلِيم» (البقره:٢۴۴)

(اې مسلمانانو!)د الله په لاره کې قتال وکړئ اويقين وکړئ الله اوريدونکی اوپوهيږي .

٣-«قَاتِلُوا الَّذِينَ لَا يُؤْمِنُونَ بِاللَّهِ وَلَا بِالْيَوْمِ الْآخِرِ وَلَا يُحَرِّمُونَ مَا حَرَّمَ اللَّهُ وَرَسُولُهُ وَلَا يَدِينُونَ دِينَ الْحَقِّ مِنَ الَّذِينَ أُوتُوا الْكِتَابَ حَتَّىٰ يُعْطُوا الْجِزْيَةَ عَن يَدٍ وَهُمْ صَاغِرُونَ (التوبه٢٩)

(اې مسلمانانو!)تاسو وجنګېږئ دهغو اهل کتابو سره چې نه په الله ايمان لري او نه داخرت په ورځ، خوک چې هغه څېزونه حرام نه ګڼي کوم چې الله او دهغه درسول صلی الله عليه وسلم حرام ګرځولي دي او نه هغه ربښتيني دين مني، تردې پورې چې هغوی مغلوب شي اوپخپلو لاسونوبه باندې جزيه ورکړي او ذليل وګرځي

۴-وَ مَا لَكُمْ لَا تُقَاتِلُوْنَ فِيْ سَبِيْلِ اللّٰهِ وَ الْمُسْتَضْعَفِيْنَ مِنَ الرِّجَالِ وَ النِّسَآءِ وَ الْوِلْدَانِ الَّذِيْنَ

يَقُوْلُوْنَ رَبَّنَا اَخْرِجْنَا مِنْ هٰذِهِ الْقَرْيَةِ الظَّالِمِ اَهْلُهَاۚ-وَاجْعَلْ لَّنَا مِنْ لَّدُنْكَ وَلِيًّا وَّ اجْعَلْ لَّنَا مِنْ لَّدُنْكَ نَصِيْرًا(النساء ۷۵)

اوپه تاسوخه وشول چې جهادوقتال نکوئ دالله په لارکې، دهغوبېوسو نارينه وو،ميرمنو، اوماشومانو پخاطر کوم چې دالله تعالى په وړاندې فريادکوي چې اې زمونږ پروردګاره!مونږله دې کلي وباسې په کوم کې چې د ظالمانو راج دی زمونږ لپاره خوک ملاتړی پيداکړه اوزمونږ لپاره له خپل لوري خوک کومک کونکی وګوماره!

۵-«فـــاذالَقِيتُمُ الـــذين كفروفَضربَ الرِقـــاب» محمد:۴)

بيـا کلـه (چې اې مسـلمانانو!)کافرانو سره ستاسو مقابله وي نو دهغوی څټونه ووهئ

وقاتلوا المشركين كافة كما يقاتلونكم كافة واعلموا أن الله مع المتقين التوبه : ٣٦)

اواې مسلمانانوتاسـو دټولـو مشـرکانو سره جنـګ وکړئ څنګه چې هغوی ټول له تاسو سره جنګ کوي

نو دپورته قرآني اياتونوڅخه ښکاره کيږي چې په اسلام کې جهادو قتال څومره اهميت لري؟ له دينه علاوه نورو ګڼو اياتونوکې هم دجهاد اوقتال اهميت اوضرورت بيان شوی دی، تردې چې ديوې اندازې يا تخمين له مخې په عظيم الشان قرآن کې د درې سيپارو دحجم برابرداسې اياتونه شته چې هغه په جهاد وقتال پورې اړه لري

جهـاد دعظـيم الشـان قـرآن لـه مخـې فـرض دی ، وړاندې مو وويـل چې جهاد دفـاعي هـم دی او اقـدامي هم،جهاد دالله تعالى په لاره کې دهغو کـافرانو پخـلاف کيږي کوم چې دمسلمانانوپه هيواد باندې حمله وکړي يا داچې داسلام لپاره خطر وګرځي يا داچې داسلام په لارکې دخپـل کفـروشرک اوظلـم وسـتم پـه وجـه مـانع وګرځي دنامسلمانو دکافرانه واک خاتمه او دهغوی ذمي ګرځول هم ددې يوه برخه ده، لومړی به دنيږدې کـافرانو

دشرڅخه مسلمانان ځان خلاصوي بيا به دلرې، دا جهادو قتـال بـه ترهغـه پـورې روان وي څـوچې پـه دنيـا کـې دکفروشرک دغلبې فتنه پاتې وي، کـه مسلمانان جهاد ونکړي نو دالله تعالى دقهروغضب مستحق به وګرځي، نوجهادبه په هرحال کې کولی شي، که وسائل لږ وي کـه ډېر،داقدامي جهاد لپاره څوشرايط شته دي خـو ددفـاعي جهاد لپاره هـيڅ شرط نشته، مجاهـدينو سره اللـه تعـالى محبت کوي، څوک چې دالله تعالى په لارکې صف وتړي هغه ګواکي پولادي ديوال دی مسلمانانوته دجهاد کولو شـوق ورکـړی شـوی دی، چـې هغـوی بـه دځـان ساتنه اودفاع هم کوي او هم بـه دجنـګ پـه ميـدان کـې داللـه تعالى ذکر کوي او استقامت به ښيي، داللـه تعـالى وعـده ده چې هغـه ربښـتينو مسـلمانانوته هميش فـتح او بريـا ورکوي دجهاد نه مخ ګرځول دمنافقت نښه ده هرمجاهد چې فتح ومومي هغـه غـلزي دی اوکـوم چـې ووژل شي هغه شهيد دی، الله تعـالى د دواړو لپـاره دجنـت ورکولـو وعده کړې ده

هغه احاديث چې پکې دجهاد وقتال ذکر شـوی دی ورڅخه څودلته راوړو:

رسول اللـه صـلى اللـه عليـه وسـلم ۲۷ غزواتـو کـې پخپله ګـډون کـړی دی او هـم يـې ۵۶سرايـا ليـږلي دي، دلته دجهاد په اړه څو احاديث راوړو:

عن ابى هريرة رضى الله عنـه قـال سُئِلَ رَسُولُ اللهِ صلى الله عليه وسلم اَىُّ العَمَـلِ اَفضَـل؟قال: ايـمانٌ باللـه ورسوله، قِيل ثُمَّ ماذا؟قال: الجهادفى سَبِيلِ اللهِ قِيـلَ ثُـمَّ ماذا؟ قال: حَجٌ مَبرُورٌ (بخاري ومسلم)

حضرت ابوهريره رضى الله عنـه روايـت کـوي :چې له رسول الله صلى الله عليه وسلم نه وپوښتل شول کـوم عمل افضـل دی؟وي فرمايل:پـه اللـه اودهغـه پـه رسـول باندې ايمان راوړل بيا پوښتنه وشوه:دهغه وروسته کـوم عمـل افضـل دی؟وي فرمايـل: داللـه پـه لارکـې جهـاد پوښتنه وشوه:دهغه وروسته؟وي فرمايل: مقبول حج

عن أَبِي ذر رضی الله عنه قَال: سأَلتُ النَّبیَّ صلی الله علیه وسلم اَیُّ العَملِ اَفضَل؟قَال:اِیماناً باللـه وجهادٌ فِی سبِیلِه...(بخاري ومسلم)

حضرت ابوذرغفاري رضی الله عنه روايت کوي چې ما درسول الله صلی الله علیه وسلم څخه وپوښتل:کوم عمل غوره دی؟وي فرمايل: په الله تعالی ایمان راوړل،او دهغه په لارکې جهاد کول

۳-عن ابی هريرة رضی الله عنه قال:قال رسول الله صلی الله علیه وسلم مَثَلُ المُجاهِد فِی سبیلِ الله کَمَثَلِ الصائمِ القَائمِ القَانتِ بِایَاتِ اللـه، ولاَیَفتَرُ مِن صِیامٍ ولاصلوةٍحَتی یَرجِعَ المُجَاهِد فِی سَبِیلِ الله (بخاري ومسلم)

حضرت ابوهريرة رضی الله عنه روايت کوي چې رسول الله صلی الله علیه وسلم فرمايلي: دالله په لارکې جهاد کونکي مجاهد مثال: د داسې شخص دی چې څوک روژې نیسي، قیام کوي، دقرآن تلاوت کوي په روژه او نفل لمونځ کې کوتاهي نه کوي تردې پورې چې دالله تعالی په لارکې جهاد کوونکی مجاهدبیرته راستون شي.

۴ـ عن ابی هريرة رضی الله عنه قال: قال رسول الله صلی الله علیه وسلم اِنتَدَبَ اللهُ لِمن خَرَجَ فِی سَبِیلِه لایَخرجُه اِلّایمانٌ بِی وَتَصدِیقٌ بِرُسُلِی اَن اَرجَعَهُ بِماَنَالَ مِم اَجرٍ اَوغَنِیمةٍ، اواَدخِلهُ الجَنَّةَ (بخاري ومسلِم)

له حضرت ابوهريره رضیَ الله عنه څخه روايت دی چې رسول الله صلی الله علیه وسلم فرمايلي: الله تعالی ددې خبرې ضامن دی چې دهغه په لارکې چې کوم شخص جهاد کوي ،هغه صرف په مااو پیغمبرانو باندې د ایمان جذبه له کوره وباسي، نو هغه شخص زه دثواب او غنیمت سره یوځای بیرته راولم اویا یې په جنت کې داخل کړم.

۵-عن ابي هريرة رضی الله عنه قال: قال رسول الله صلی الله علیه وسلم : مَن ماتَ وَلَم یَغزووَلَم یُحَدِث نفسهُ،ماتَ عَلی شعبة من نِفاقٍ (بخاري ومسلم)

حضرت ابوهريره رضی الله عنه روايت کوي چې رسول الله صلی الله علیه وسلم وفرمايل: کوم تن چې په داسې حال کې ومر،چې هغه نه جهاد کړی اونه یې په زړه کې دجهاد شوق راغی هغه دمنافقت په یوه برخه ومر

٦-عن جابربن سَمرةَ رضی الله عنه قال:قال رسول الله صلی الله علیه وسلم: لَن یَّبرحَ هٰذا الدین قَائماً، تُقاتِلُ عَلَیه عِصابةٌ مِن المُسلِمین حتی تَقوم الساعة (صحیح مسلم)

حضرت جابربن سمره رضی الله عنه روايت کوي چې رسول الله صلی الله علیه وسلم فرمايل: دا دین (اسلام) به تل قایم وي ، ترقیامت پورې به دمسلمانانو یوه ډله ددې دین پخاطر جهادکوي

دپورته احادیثو په رڼاکې دجهاد وقتال اهمیت ښکاره شو، چې جهاد وقتال یوه فریضه ده، دایمان راوړوڅخه وروسته جهاد غوره عمل دی ، جهاد یوعبادت دی، مجاهدسره الله تعالی دفتح، نصرت او دغنیمت مال وعده کړې ده، یا یې دجنت وعده، رسول الله صلی الله علیه وسلم پخپله جهاد کړی دی صحابه ووته یې دجهاد په اړه ترغیب ورکړی دی دجهادنه مخ ګرځول منافقت دی، په جهاد پریښودوکې مصیبت او ذلت دی، یوه شپه په اسلامي سرحدباندې پهره کول دټولې دنیادمال ودولت نه غوره ده، کوم قدمونه چې دجهادپه لاره کې سپیره شي هغو قدمونه د دوزخ اورنشي رسیدی جهادبه ترقیامته روان وي (ابوداد وکتاب الجهاد)

نوربیا ...

دسوداګرۍ او اقتصادي ودې په اړه

د اسلامي حکومت واکونه اومسؤليتونه

۵ مه وروستی برخه
م: ش منصور

داخبره چې د خلکو دمالونو بيې مه کموئ! اسلامي فقهاوو دعظيم الشان قرآن ددې ايت نه ويستلې ده«وَلاتَبخَسُوالنَّاسَ اَشيآَءَ هُم» (هود:۸۵) دخلکو دڅيزونو او د مال ودولت بيې مه کموئ، په دې حکم کې زيات عموم دی،دخلکو توکي ياڅېزونه په معمولي توکو پيرل،اوناچله سيکې جاري کول،په کم وزنه دينارودرهم سيکو کاروبارچلول اوپه ډېره کمه بيه ديوجنس پيرل داګرد په «بخس» کې راځي، دنن سبا په مروجه اصطلاح کې ويلی شوچې سيکې «ډي ويليو»کول هم دبخس يوډول دی، تادحکومت لخوا دذمواريا مسؤل په حيث زيد ته دپنځه زره روپيوورکولو وعده وکړه، وروسته دي سيکې بيه کمه کړه، دپنځه زره ګون بيه دي دوه نيم زره کړه اوزيد ته دي پنځه زره ګون ورکړ

اوس دزيد استحقاق چې دکوم قيمت وهغه تاهغه ته ورنکړ،دعلماوو په قول:داهم په «ولاتبخسوا الناس اشياءهم»(هود:۸۵) کې راځي، نن سبا په دې حکم باندې دعمل کولو صورت څه ډول پکاردی؟ ياداحکم په اوسنۍ اقتصادي ژبه کې څه ډول تعبيريدای شي؟ دادعلم دخاوندانو اوفقهاوو لپاره دغور وړپوښتنه ده

امام احمدبن حنبل رحمه الله کم وزن سيکې جاري کولوته، يا په جعلي توګه دهغوچلولوته «فسادفی الارض» ويلي، اوښکاره ده چې دفسادفی الارض سزا عظيم الشان قرآن کې ډېره سخته بيان شوې ده،په مائده سورة کې دبيان شويو احکامولـه مخې:دفسادفی الارض سزامرګ دی،دمشهورمالکي فقيه ابن رشد هم دارايه ده، څوک چې دمشهورفلسفي اومفکرابن رشدنيکه وـدهغه رايه داده چې داسلامي حکومت تر واک لاندې ښارونوکې چې هرڅوک جعلي سيکې جوړوي اوهغه بيا بازارته وړاندې کوي دفسادفی الارض مرتکب ګرځي،دفسادفی الارض حکم دهغو خلکو باره کې راغلی دی چې په اجتماعي او منظم ډول دا چارې ترسره کوي هرچې په انفرادي ډول يونيم تن کله نه کله جعلي سيکه اصلي وبولي؛ نو داجرم دی ليکن فسادفی الارض ندی،څوکه يوڅوک نن سبا دجعلي لوټونوچاپولو ماشين ولګوي او يا کوم شخص دجعلي سيکو جوړولو پابريکه پرانيزي نوداجرم دهغوی په اندفسادفی الارض دی چې سزايې هم مرګ کيدی شي

نن سبا حکومتونه په لويه کچه تاوانونه اوجرمانې اخلي،ايا په يواسلامي حکومت کې جرمانې يا تاوانونه اخيستل کيدی شي؟ دڅينوفقهاوو په اند:چې نشي اخيستل کيدی،دڅينونوررايه ده چې اخيستل کيدی شي،اوس دا چې دتعزيربالمال يعنې دمالي تعزير ورکولو په صورت کې اخيستل کيدی شي که نه؟ دامسئله دفقهاوو ترمنځ دبحث لاندې ده،دڅينو احاديثونه معلوميږي چې دجرمانې سزا ورکول کيدی شي،اوپه ماضي کې يې هم مثالونه شته لکه حضرت سيدنا علی بن ابي طالب رضی الله عنه دذخيره کوونکو ذخاير ضبط

کړل او بیا یې سرعام وسیزل، داهم یوډول دتعزیربالمال صورت دی، دیته ورته نورمثالونه هم شته چې تر یې دا اندازه کېږي چې اسلامي حکومت دنورو سزاګانو ترڅنګ دتعزیري سزاپه توګه دجرمانو اوتاوانونو لګولولاري هم چارې غوره کولی شي.

د اسلامي شریعت یوعام اصل دا دی چې «اَلخِراجُ بِالضَّمانِ» (سنن ابي داود، کتاب الاجارةباب فیمن اشتری عبد[۳۵۱۰]سنن ترمذي، البیوع، باب فیمن یشتری العبد[۱۲۸۵]) یعنې کوم څېزنه چې ګټه اخلي دهغه تاوان اوزیان به هم ته! پورته کوي، که ته دیو څېزنه مستفیدکېږي،دهغه اړوندمسؤلیتونه به هم ته سرته رسوي، دهمدې اصل لاندې داسلامي حکومت اودهغه دوګړوترمنځ داړیکو ځیني اړخونه منضبط کېږي

که یوسړی وارث ونلري،خپلوان یې شتون ونلري، نوبیت المال دهغه وارث دی؛ که دکوم شخص په ذمه پورو اوهغه مړشو،او تر یې متروکه ورثه نه وي پاتې،نو پوربه یې بیت المال اداء کوي،داخبره په ګڼو احادیثوکې بیان شوې ده«من تَرکَ کُلاًّ فَاِلَیناََ»کوم سړي چې بوج پرېښود،هغه زمونږ په ذمه دی یعنې حکومت به یې اداء کوي(بخاري، کتاب الفرایض،باب میراث الامیر، [۶۷۶۳] مسلم، کتاب الفرایض باب من ترک حالاً[۱۶۱۹])

نودحکومت دمالي مسؤلیتونوپه باره کې چې کوم احادیث راغلي دي هغه زیات منصل دي،دهغوپراساس فقهاووګڼ احکام بیان کړي دي دهغونه دا اندازه کېږي،چې اسلامي حکومت به په اقتصادي اومعاشي معاملاتوکې اهم کردارلري، دقرآن پاک هغه مشهورایت[چې په کې داسلامي حکومت مسؤلیتونه اوفرایض بیان شوي دي] کې دالله تعالی ارشاد دی« که مونږ مسلمانانوته په زمکه کې واک ورکړ، هغوی به [واَتُوالزَّکوة، وَاَمرُوبِالمعروفِ ونَهوعَن المُنکر]الحج ۴۱» زکات به ورکوي،په ښوبه حکم کوي،اوبدونه به منع کول کوي،ګواکې دزکات اخیستو انتظام کول دحکومت له اساسي مسؤلیتونو څخه یو دی،یوحدیث کې ارشاددی« السلطان ولِیُّ مَن لَا ولِیَّ لَهُ»[بخاري کتاب النکاح،باب السلطان ولی(۵۱۳۵) ابوداود کتاب النکاح ، باب في ولي (۲۰۸۵)] دچا ولي یا وارث نه وي،حکومت دهغه وارث دی،دچا چې څوک مدد کوونکی نه وي حکومت به دهغه مرسته اومدد کوي، دیوچا څوک دپوښتنې نه وي، حکومت به دهغه پوښتنه کوي په یوځای کې راځي«الله ورسوله ولِیُّ مَن لا ولِیَّ لَهُ»[مسند احمد۲۰۴/۱] الله تعالی اودهغه رسول ولي دي دهغه چا چې ولي ونلري، ددې لپاره چې کوم حکومت دالله تعالی اودهغه درسول ځای ناستی وي هغه به دهغه چا ولي وي څوک ولي ونلري په یوبل حدیث کې راځي«اِنااَولی بِالمؤمنین من انفسهم فَمن تُوفِی وعلیه دَینٌ فَعَلَّی قَضاؤُه»که یوتن وفات شو اوپه ذمه یې قرض پاته و،اداء کول یې زما په ذمه دي،یعنې زما دحکومت په ذمه دي.

حضرت عمرفاروق رضی الله عنه هغه جمله تړولو ته په زړه ده، چې فرمایل یې: که دفرات په غاړه کومه اوزه مړه شوه، باریږم هسې نه الله تعالی دهغې پاره کې له ما پوښتنه وکړي. چې ولې داسې حالات پیداشول چې یکې غاروي له لوږې ووژل شول، اوولې ورته واښه یا ګیا نه رسیده؟ یوځل حضرت عمرفاروق رضی الله عنه خپلو والیانوته یولیک کې حکم وکړچې: «اَلا اَوسعُوا النَّاس فی بُیوتهم واَطعمُوا عیالَهُم» دخلکو په کورونو کې وسعت پیدا کړئ، یعنې خلکوته د استوګنې لپاره اسانتیاوې برابرې کړئ او ورته دومره معاش او وسائل ورکړئ چې هغوی خپلې کورنۍ ته پرې بښه خواړه برابرګړی شي.

دحکومت دمسؤلیتونو په لړکې وروستۍ خبره دالیکم اوبیا دا بحث پای ته رسوم هغه داچې اسلامي حکومت دوقف معاملات لري ،دا داسلامي تاریخ یوه ډېره لویه مهمه اجتماعي او اقتصادي برخه ده،چې په اړه یې حکومت خاص کردار لري،دقانون جوړولو له لارې داسې پالیسي رامنځته کول چې حکومت داوقافو اداري په ښه نه، ښه توګه جوړولی شي، نن سبا دحکومت دمسؤلیتونوپه باب کې داسې اهم معاملات مخ ته راځي، چې په اړه یې علماوو اوفقهاووته غورپکاردی دنن څخه پنځوس کاله وړاندې په خلکو کې دملي ملکیتونو دقبضه کولو رجحان ډېرشو،په اسلامي نړۍ کې یوشمیرخلک دکمونزم له افکاروڅخه په تاثر اخیستودوقفي ملکیتونوپه سرکاري ګرځولواخته شول اوپه ځینو اسلامي هیوادوکې واکمن دسوشلزم نه په متاثرکیدو پورته شول،دخپلو سیاسي مخالفینو شتمنۍ، دهغوی پابریکې اونورې پخپل واک کې قبضه کړې لکه زموږ په ګاونډي هیوادپاکستان کې څه زمانه مخکې یوزیات شمیرپابریکې اوشتمنۍ دسرکارلخوا قبضه کړی شوې،هغه کوم لیډریا صدراعظم چې پابریکې یا نورې شتمنۍ سرکاري ګرځولې،هغه خپله دکومې پابریکې څښتن نه و،په دې وجه یې په سرکاري ګرځولوکې ډېرپه جوش اوجذبه کې و،خو کله چې خبره دزمکو په سرکاري ګرځولوراوخرخیده،هلته په دې وجه چې هغه خپله له هغه طبقې څخه و، کومه چې انګریزانو د«زمیندارو» دهقانانو په نوم پیداکړې وه، نودزمکوپه اړه له خپل جوش نه په شاشو اوپه باب یې نرمي وښوده نو هغه وچې لویې لویې زمکې دحکومت په واک کې ورنکړی شوې

اوس پوښتنه داده چې ایا دحکومت لخوا دیوچاشتمنې سرکاري یا دولتي ملکیت ګرځول جواز لري؟ ایا دغه عمل له شریعت سره برابردی؟ښکاره ده کله چې ددغسې ګامونوپورته کولو په وجه کومې پایلې راوتې هغه ټکان ورکوونکې وي، یاد هیواد ته یې هم زیات زیانونه واړول، کوموخلکوچې دخپلو خولو په تویولو سره لرې ډېرې شتمنۍ پیداکړې وي، پابریکې اوصنعتونه یې جوړکړي وو،هغه ټول سرکاري یا دولتي کړی شول، خوزیاتره دحکومت دلوړ پوړو مامورینو لخواقبضه کړی شول، نتیجه یې داشوه چې له امله یې دیاد هیواد اقتصادي وضعیت په ځای کیناست اودترقۍ یې چانسونه یې وبایلل، اوبیا دهغه مهال راهیسې پرلپسې ډېرکوښښونه وشول چې پخپلوپښوئې ودروي خو موفق نشول

اوس یوبل بدعمل «دنج کاري» په نوم روان دی، لویدیځوالو نړۍ کې دهیوادونودملي شتمنیو اخیستونسخه متعارف کړې ده اوس هغوی «دنج کاري»خصخصي یا«پرائیویتیزیشن» په نوم یوه نسخه وړاندې کړې ده چې ګرانبیه دولتي اقتصادي شتمنۍ اووسائل په ډېروکموپیسوپه نورو پلورل کیږي، بهرنۍ کمپنیانې، حساسې اداري اوشتمن اشخاص یې پیري، حال داچې دیوهیواد لپاره ګرانبیه شتمنۍ اوملکیتونه لرل دژوند اومرګ سوال دی، چې دکوم هیواد سره وي هغه ژوندی ګڼل کیږي اوچې دکوم هیوادنه وپیرل شي هغه مړ بلل کیږي لکه پاکستاني حکومت دبریښنا وسائل په بهرنیو کمپنیو په داسې نرخونووپلورل، چې دهغومالیت داخیستي قیمت نه څوچنده ډېروو، اوهم یې ځیني داسې اداري وپلورلې چې دځو میاشتو عوائد یې داخیستي قیمت نه ډیروو هم دا وجه ده چې دیاد هیواد اقتصادي حالت پرلپسې تیندکونه خوري اومسلسل دخسارې ښکاردی.

دانسخه په ټوله نړۍ کې ازمایل کیږي له دې وجې هرځای دعلم خاوندانوته پرې غورپکاردی، یوشمیر ښاغلو په دې اړه مقالې هم خپرې کړې دي، کتابونه یې هم پرې لیکلي دي،ځینو دفقهې دریځ له زوایې یواځې دخپل فني لید له پلوه ورته کتنه کړې اودجوازفتوایې

ورکړی ده اوځینو په ژورلید سره حقایق اونتایج ارزولي دي،او ناجایزېږ ګرڅولي ده واقعه داده چې دنتایجوپه اعتبار دایوداسې نوی استعماردی چې د«جزایرشرق الهند» کمپنۍ یونوی شکل دی، کومې چې یوه پیړۍ وړاندې په همدې چالاکۍ اوجعل کارۍ سره خپل دومره پراخ حکومت رامنځته کړی و چې په پولوکې یې لمرنه ډوبیده . داسلامي نړۍ په بېلابېلوهیوادوکې بهرنۍ کمپنیانې میشت دي، هغوی داسلامي هیوادودخپلو شتمنیوپه مټ په مسلمانانو باداري کوي اوخپلولاسونوته یې کینولې دي

دحکومت له مسؤلیتونوڅخه نن سبا یوه اهمه معامله داده،چې یواسلامي بازار رامنځته کړی شي، په دې اړه غورپکاردی ،ځکه نن سبا دزروبازار په مکمله توګه دسودخوړونکو اداروپه کنټرول کې دی،دزرو بازارپه نوم چې کوم څه روان دي! هغه ټول دسود،قمار،غُرر، مختلف صورتونه دي! نن سباېوداسې اسلامي بازارته ضرورت دی، چېرته چې داسلامي احکامو سره موافق کارکوونکې اداري شتون ولري،په اسلامي خطوطوباندې بانکي سیستم شتون ولري بانکونه پکې د اسلامي شریعت سره سم دسوداګرۍ کارونه پرمخ یوسي او دزرو بازار هغه جایز مقاصدپوره کړی شي کوم چې بازارنه ترلاسه کیدی شي ددې لپاره مختلفو اسلامي هیوادوته خپلې اقتصادي تګلارې تاکل پکار دي، چې یوهیواد ترکومه حده دزرو بازارته مټ او بازو ګرځیدای شي ددې فن لپاره داسې ماهرین خلک تیارول اوکینول پکاردي څو هغوی دابیان اوپه ګوته کړي چې داکار څنګه کیدای شي

دزرو بازارپه اړه نن سبا علماوو په تفصیل سره غوراوسوچ کړی دی او په اړه یې ګڼ کتابونه هم لیکلي دي،په کوموکې چې هغه مالي پانې چې دپیر اوپلور بازارته وړاندې کېږي پکې اسلامي حکمونه او اصول څه ډول پکاردي، تعین کړي دي، مالي پانې چې کله دخریدوفروخت لپاره وړاندې کولی شي دهغو احکام اوقواعدڅه پکاردي؟بنکاره ده چې هغه احکام اوقواعدبه دشریعت سره برابروي، په هغوکې به ربا نه وي، دسود احکامویه کلکه رعایتولو سره چې کله په یادو مالي پاڼوراکړه ورکړه کېږي نودابه دهغه راکړې ورکړې نه جلا وي کومه چې په نویو بازارونوکې دودوشوې ده ، په دې توګه چې کله دونډوپیر- پلورمسئله راځي نو دونډوپه پیر- پلورکې به هم دسود حرمت احکاموته پام کولی شي که دیوې داسې کمپنۍ دونډوخریدو فروخت کېږي چې هغې سره یواځې نغده پیسې شته، نو دهغې دونډو دخریدوفروخت معنی داده چې زروخریدو فروخت په زرو سره کوي، کوم چې یواځې په برابرۍ سره کیدی شي په کمي وزیاتي سره نه، نوپه دې توګه دونډوهغه خرید وفروخت چې نن سبا جاري دی په کوم کې چې «فیوچرسیل»هم راځي، او پکې امتیازي ونډې هم شامل دي، ددې ټولو احکام ترتیبول اوپیژندل پکار دي

داټول هغه احکام دي چې دزروپه بازار پورې تعلق لري دکوموپه باره کې چې نن سبافقهاوو په تفصیل سره احکام هم مرتب کړي دي اوپه دې موضوع یې کتابونه هم لیکلي دي اودهغوفتاوی اوفیصلې هم بیرون ته راغلي دي کوموچې په اجتماعي توګه له اجتهادنه په کاراخیستواوسني فقهي،قانوني اواقتصادي مسائل ځواب کړي دي، درابطة العالم اسلامي ترڅارلاندې چې کومه فقهي اکادمي ده هغې پخپلوپریکړه لیکونوکې او فیصلوکې هم ددې څېرو تفصيلي ویلي دي،دجدې اسلامي تنظیم ترڅارنې لاندې چې کومه نړیواله فقهې اکاډمي ده هغې هم د دې معاملاتوکې په باره کې په دیرتفصیل سره رایې ورکړې دي، دکومو نه چې دا جوتیږي چې دنوي دور اسلامي فقهاووپه اجتماعي توګه څومره نتایج ترلاسه کړي دي؟دهغوی اجتماعي بصیرت په دې برخه کې څه وایي؟ داهغه مسائل دي چې مخامخ دحکومت په واک پورې تعلق لري پای

تاریخ سره بلد تیا له فکري رنځونو د مغز مینځنې غوره لاره

محسن پکتیں

تاریخ د ماضي هنداره ده، یو ملت چې ویاړونه او نیمګړتیاوې دواړه لري، تاریخ یې د مخ او څټ له توپیر پرته له هرڅه بربنډ را ښکاروي، د افغانانو تاریخ که څه هم له ویاړونو ډک ګڼل کېږي او هم دی، خو بیاهم مو د ویاړونو په دغه سپینه لمن د غلامۍ، ظلم او بربریت، فساد، فکري او اخلاقي انحطاط او پستۍ او... په توله کې مو د فراګیر شرم تور تپونه هم راښکاروي چې نور ورته پکې ګوته ونیسي.

که مو تاریخ محمود غزنوي، احمدشاه ابدالي، میرویس نیکه، د نږدې ماضي مرحوم ملامحمدعمر مجاهد رحمه الله او ترې را وروسته طالبانو پوري ډېر ګمنام او مخ پټي د ویاړونو په توګه را ټول کړي، ورسره یې د تېرې یوې پېړۍ په اوږدو کې له امان الله خان، شاه شجاع، کارمل، حفیظ أمین، نجیب رانبولې د نن ورځې تر اشرفغني، پلویانو او د کابل حکومت مخکښنیو او اوسنیو چارواکو غلامي پېژندل شوې څېرې هم په خپله لمنه د تورو داغونو په توګه را په ګوته کوي.

د اشغال له پیله دا۱۸ کاله داسې نه وه چې اشغالګر به د وخت غلامي څېرې له هماغه کمونیستي فکر او د انارشۍ له تګلارې سره تقویه کوي، بلکې یواځې چې د دوی هرڅه ومني او نور هیڅ خپل فکر او تګلاره ونلري، یادو څېرو هم دیموکراسي او ورته چوپړ یې د کمونیستي فکر او انارشۍ د تګلارې نعم البدل وموندل، خو نن چې اشغالګر پر وتو دي، دوی د حالاتو په څېړو کې څګ ته لاس اچوي، کله د۱۸ کلنیو لاسته راوړنو؟! چیغې وهي، کله کمونیستي دور او کمونستان یادوي او کله بیا د انارشي د دور تګلارې ته د بیا ورګرځېدلو خبره کوي چې وایې طالبانو ته به غرونو ته و څېرو، د طالبانو امارت دیکتاتور نظام دی نه یې زغمو او...

دوی د یوې پېړۍ په اوږدو کې ګوداګیان د پردیو پر ګوداګیتوب له وحشتونو سره بشپړ پېژني، ورسره افغان ولس او ویاړونه یې هم پېژني، خو چې دا د تېر تاریخ کېسه ده او بیا زموږ ولس تاریخ ته ډېره کتنه او مراجعه نلري، د دوی له وروستو پاتې والي په استفاده د نن سبا غلامي او سوري څېرې خومره چې کولای شي او وتوانېږي زموږ د ویاړونو او ویاړمنو پرګنو د پېکه ښودلو هڅې کوي، ورسره د پرون خپل نادوده ګوداګي سلف هم ولس ته سپین چرګ ور پېژني، نادودي او وحشتونه یې په داسې حال کې چې عملاً یې تکراروي په توله سپین سترګۍ توجېه او د ځان ترڅنګ یاد سلف ته لا هم ترې برأت ورکوي.

سره له دې چې نجیب د اشرفغني کمونیست همسنګره او له تېرو دوو لسیزو راسې د هغه په ګډون کابل دولتي چارواکو او منسوبینو له غوره سلفو څخه دی، خو په دې وروستیو کې یې په خپلو څرګندونو کې له واك څخه د نجیب استعفاء د هغه تېروتنه بللې او په خبره یې دی به بیا دغه تېروتنه تکرار او خپله چوکۍ به تر وروستۍ شېبې خوشې نکړي، ورسره یې په پای کې پر نجیب له تمسخر ډکه خندا هم کړې، غافل له دې چې د نجیب تېروتنه نه بلکې پر هغه د بادارانو مرستې بندېدل، ګوندي ناندرۍ او د ولس کرکه عمده لاملونه و چې همدا اوس اوس هم شته او بیا د چوکۍ نه پرېښودو ترخه فارموله رباني او حکمتیار څکلې چې تر پنجشېر او کولابه یې په ځان پوري نبولې وه، خو پای یې بیا له نجیب څخه څومره په توپیر کې و؟ نو د غني باید پام وي چې د یوې ناکامې تجربې له لارې همغه د نجیب په برخلیك أخته کېدونکی دی.

اشرفغني، ورسره کرایي پلویان، د اداري غړي او پخواني چارواکي چې زموږ د ویاړمن تاریخ تور داغونه خپل سلف مني، په دا ډول کړنو او څرګندونو تر خپل سلف زیاتو نادودو او وحشتونو ته خپله ژمنتیا او لېوالتیا ښیي، خو پر ډالري کرایو او لالچونو یې د ډېرو خولې ور ترلې او څینې نور بیا وېده، نادېده او ګوسفندي خاصیت لري چې په پټو سترګو بیاهم ورته خوشبین دي، د نادودو او وحشتونو پر وړاندې یې نه هیڅ وایي، نه غږ پورته کوي او نه یې د مسئولیت له مخې تش د یو یادښت په توګه له ځان سره لیکي ترڅو د تاریخ برخه شي، راتلونکو نسلونو ته د دوی اصالت ور وپېژني او هغوی بیا د نورو په غولونه په هغه توره او غلامه څېره پسې لاړ نشي چې نه یې په سترګو لیدلې، نه یې تاریخ ورته مالوم او نه یې هم کره پېژني، لکه د نن غولېدلي ځوانان چې د وخت ګوداګیانو د نجیب په څېر د تاریخ په منحوسه او ګوداګۍ څېره پسې روان کړي.

موده وړاندې حمدالله محب د نجیب قبر ته تللی او د هغه د ابادولو ژمنه یې کړې وه، دوی که څه هم په زماني، مکاني، فزیکي او فکري لحاظونو ډېر سره لیرې دي، علاوه یو د امریکا او بل د روس لاسپوڅی چې له أمله یې یو د بل مخالف سنګر کې هم کارول شوي، خو دا چې د خپل ولس پر وړاندې د دواړو موقف یو او پر جلا لحاظونو یو له بله پکې وړاندې دي، پر غني سره یو ځای او وصل کېږي او نن محب هماغه نالیدلی نجیب خپل سلف ګڼي او له ځان سره نادیده او ناخبره ځوانان هم غولوي او روانوي.

زموږ د تېرو پرګنو همت وه چې د نجیب کړنې او دوره یې د تورو ورځو په توګه په تاریخ کې را پېژندلې او اوس یې حتی همخیالان هم پرې پېژنو، خو د نن همخیالو چې یې کومې کړنې ترسره کړې، څرنګه دورې یې تېرې کړې او څومره یې ولس زیېښلی که ترې وغږېږو، هرڅه تکي په تکي کره انځور او د تاریخ برخه یې کړو له نجیب څخه په څینې لحاظونو ډېر لوړ څېرې او د هغه تاریخ شرموي.

د کرزي د غلامۍ دوه رسمي دورې او پاتې غیر رسمي چوپړ او د ګډوله حکومت تېرې او راوني دورې یواځې لوی جنایتونه او خیانتونه لکه د هېواد خاروره او هوا ټول د اشغالګرو په واك کې ورکول(د هېواد د خرڅلاو ترون)، اشغالګرو او د هغوی ګڼو استخباراتي ډلو ته د هر ډول جنایتونو زمینه سازي، پلان ګذاري، کوردینات او بیا ترې برأت هم ورکول، د اشغالګرو د کورنیو او نړیوالو ګټو لپاره د ملي اردو کارېدل په زغرده منل، د پوځ بېلابېلو قطعو تر نوم لاندې پر ولس د أمریکايي بلیك واتر کمپنۍ کرايي قاتلانو کارول، د داعش پر نوم أمریکايي استخباراتي پروژې د ودې او پر ولس یې د استعمال هر ممکن اقدام، پر ولسي غونډو، ودونو، جنازو، فاتحو هوايي او هاوان بریدونه او چاودنې، هغه بزدلانه چاپې او بمبارۍ چې پکې کور په کور لږ ترلږه۴تنه وژل کېدل یا هغه چې له۲۰څخه تر۶۰ماشومانو، مېرمنو او ولسي وګړو ژوند یې أخیستی، د ملي عام المنفعه ځایونو، مدرسو، مسجدونو، مکتبونو، کېنیکونو، کلیو او بازارونو ورانول او د ولسي وګړو أملاك او عفتونه لوټل.

همدارنګه له ګونډیو سره د میلیونونو ډالرو، پوځي، استخباراتي، سیاسي، اقتصادي او تبلیغاتي پټو معاملو په ځانګړې د ډبورنډ خیالي کرښې معاملې سربېره وسلوال مخالفین او خپل ولس د همدغو ګونډیانو پر نوم وژل، مهاجر او پولې ته څېرمه ولسونه پر همدې ګونډیانو پر یو او بل نوم ځپل، په خپله او هم د اشغالګرو له لورې د ملي شتمنیو چور او لوټ ته زمینه سازي، له ولس سره د نړیوالو مرسته شویو مالیاتو او توکو پر یو او بل نوم لوټل او د منت بار یې د ولس پر اوږو ور اچول، د ولس له تر ټولو ابتر حالت څخه د یوې شخصي اقتصادي پروژې په توګه استفاده، هېواد او راتلونکې نسل مو د غرب تر ملاماتونکو پوروتو لاندې کول،په ملي او دولتي کچه د فکري بېلاربیو او اداري او اخلاقي فساد خپرول، د برحاله او پخوانیو دولتي چارواکو پر مستقیم او غیر مستقیم ډول د جګړې، مرموزو وژنو لړۍ او سیاسي نانډریو توندول، د جګړې پای ته رسېدو او سولې راتلو د مخنیوي او د راتلو په درشل ولاړې سولې د سبوتاژ پټې او ښکاره هڅې او زرګونه نور موارد هغه څه دي چې د نن/امریکا ګوډاګیانو د پرون/روس ګوډاګیان پکې شاته پرېښودلي او له همدې ارخه هم امریکا له روس څخه پرمختللې ښيي.

که موږ نن د تاریخ د تورو څېرو په توګه دغه د پردیو لاسپوڅي له پیدایښته تر پایښته، د هغوی کړنې او څرګندونې، د ځوانانو د افکارو او اذهانو د تخریب او ویجاړۍ، اخلاقي بېلاربیو اوبستي او له پخوانیو کمونستانو، اوسنیو دیموکراتانو او پردیپالو سره یې د فکر، تګلارې او تګلوري پر لحاظ وصل کولو مزې او لارې چارې له کره شواهدو او د مهال له قرائنو سره ثبت نکړو او ورسره د اغېزمنو ځوانانو د ذهن سازۍ، فکري اصلاح او مغز مبنځپي هلې ځلې او هم د خپل تاریخ پر مثبت اړخ، هویت ساتنه، فکر او فرهنګ کار ونکړو د دې وېره شته چې دا ځل د کمونستانو او نجیب د دور په پرتله زیات ځوانان له لاسه ورکړو.

ځوانان چې د انسان منځنۍ پوړ دی په تبعي ډول په فکري لحاظ هرڅه زر قبلوي، وینو څه چې څنګه موږ لیدلي همغسې دوی هم لیدلي، خو دښمن ترې په دوه ټکي تبلیغاتو او سانسور د هغوی ذهنونه له سترګو لیدلو مشاهدو پر بله واړوي، له بل لوري دښمن ځوانانو ته ماضي له خپلو شواهدو او قرائنو پرته د هغه په ګټه د حال د قرائنو په رڼا کې انځوروي او له دریم لوري بیا خپل تاریخ او له هغه سره بلد تیا له فکري رنځونو د مغز مینځنې تر ټولو غوره لاره ده، له همدې أمله زموږ د با احساسه ځوانانو مسئولیت جوړېږي چې کوم څه موږ له نږدې لیدلي، له کره درکونو یې خبر لرو، باوري خپلوان او نږدې ملګري مو ترې خبر دي هغه ثبت کړو، کوم چې کره نه وي لاپې وخت دی چې د پېښو له عیني شاهدانو یې کره کړو او تر وسې هڅه وکړو زموږ د نن ځوانان هم هر ارخیز وریاندې قانع کړو ترڅو راتلونکي نسلونه د نن ورځې هرڅه د تاریخ په هنداره کې بربنډ ووینې او پرې د فکري رنځ له جرثوم څخه خپل ذهن وژغوري.

زموږ که د نن ځوانان دي او که د سبا نسل مو، د پوهې فقر، فکري ګډودۍ، فرهنګي انحطاط، اخلاقي انحراف او تاریخي ورکۍ له جدي ګواښ سره مخ دي او دا څکه چې زموږ مسئولیت یواځې د دوی فزیکي پالنه نه ده، بلکې د هغوی هراړخیزه روزنه، تربیه او پوهاوی هم زموږ د مسئولیت برخه او د دوی د فزیکي جوړښت یو لاینفك غړی دی او بیا بېلابېل چاپېریالونه چې د خپل جوړښت په اثر افکار پنځوي او له أمله یې په ټولنېزه او نړیواله کچه ګڼ فکري مکتبونه او لیدلوري رامنځته شوي هم ورته په پام کې ونیول شي ترڅو له ټول جدیت سره له بد چاپېریال څخه خونډي او په یو پاك سوتره هغه کې یې د فزیکي جوړښت تر څنګ روزنه، تربیه او پوهاوی ترسره شي، خو په خواشینۍ سره چې په لومړي سر کې د نن سبا والدینو او بیا زموږ با احساسه ځوانانو ورته کومه پاملرنه نه ده کړې.

ځوانان چې د ټولنې د ملا تیر ګڼل کېږي باید تر بل هرڅه زیات او په لومړۍ رتبه کې عقیدې، فکر، فرهنګ او تاریخ ته جدي متوجه کړل شي، د هېواد رښتونې او معنوي پرمختګ پر همدې ولاړ دی، مطلوب نووښتونه را منځته کېږي او موږ په خپلو پښو دروي، کوم چې د دې مادي مرافق دي، که زراعت دی، که اقتصاد دی، که رغنیزې پروژې او چارې دي، که کورنۍ او بهرنۍ پالیسي او ډیپلوماسي او که داسې نور دي، هغه د رښتوني معنوي پرمختګ پر ملیا د وګړو د ژوند د لومړنیو ارتیاو د پوره کولو د هڅې او هاند په نتیجه کې هم ترسره کېدی شي او په اتومات شکل ورسره پر مخ دروي.......پای

د مفتي قلم الدين «متوکل»

ژوند او کارنامو ته لنډه کتنه

✍ م-الياس فاتح

پيداښښت د انسان له صورت سره [إني خالق بشرا من طين-الآيه] او جوړښت يې له سيرت سره [إني جاعل في الأرض خليفة-الآيه] تړاو لري؛ نو ځکه ويلی شو چې په هر پېر کې د صورت له پلوه انسانان بېشمېره پنځول شوي، خو د سيرت او معنا پر ګانه يا ډېر کم پسوللل شوي دي، چې له دوی څخه په روان پېر کې يوه بېلګه مفتي قلم الدين متوکل-نورالله مرقده- هم يادولی شو.

هو! مفتي قلم الدين متوکل هغه علمي، مصلح، مجاهد، مبلغ شخصيت و، چې نه يوازې په افغاني ټولنې کې يې د علمي وړانګو مزي وغزول، بلکې د امريکايي تاړاک پروړاندې يې په سختو او حساسو شېبو کې د يوه وسپنيز عزم لرونکي، جرأتمند، مخلص او پياوړي مجاهد په توګه خپله سپېڅلې فريضه ترسره کړې، او د دې سربېره يو عملي دعوتګر، دحق تېره قلم څښتن، جهادي روحيې بښونکی، د بې وزلو، کونډو او يتيمانو د اوښکو پاکوونکی، د علومو په ځپانده چينو د علمي تږو [طالبانو او علماوو] خړوبوونکی، د قومونو او ولسونو ترمنځ د روغې جوړې او اتحاد سمبوليک شخصيت په توګه پېژل شوی و، چې د مرګ په جارحانه غېږ يې د ډېر زړونه زخمي او دردمن شول، دلته به څو شيبې ددغه وياړلي شخصيت د ژوند، کارنامو او مشخصاتو يادونو ته تم شو.

زوکړه يې: مرحوم مفتي قلم الدين متوکل د الحاج مقام الدين خوی و، چې په ۱۳۹۸ هـ ق (له ۱۹۷۷م) کال يې د پکتيا ولايت اريوب ځاځيو ولسوالۍ د امېرخېلو کلي د مصريخېلو په يوه ديندار کورنۍ کې نړۍ ته سترګې وغړولې.

نوموړی لا کمکی و، چې شوروي ښکېلاکګرو د افغانستان په سپېڅلي حريم يرغل وکړ، او افغان مظلوم ملت يې په هجرت کولو اړ کړ؛ همغه وه چې د نوموړي کورنۍ هم د نورو افغانانو په څېر له خپل ټاټوبي د خيبرپښتونخوا په لور مهاجره او د «مادي شمو/مندوري» په نامه په يو مهاجرکمپ کې مېشت شول.

زده کړه يې: نوموړي لومړۍ عصري زده کړې، د کرمي ايجنسۍ د شبک کمپ په ابتدايه مکتب کې تر پنځم ټولګي ورسولې، او منځنۍ عصري زده کړې يې د «ګيمن پل» په ښوونځي کې تر لسم ټولګي ترسره، او نورې زده کړې يې د پېښور اړوند پېو [اتحادعالي لېسه] کې تر دولسم ټولګي پورې بشپړې کړې.] وروسته د

جهان پوهنتون څخه په شرعیاتو کې لیسانس ، او په لومړۍ نومره فارغ شو.]

د مکتب ۱۲تولګي له فراغت سره سم یې د دیني علومو د تحصیل لپاره ملا وتړله او ابتدایي زده کړې یې د احمدشمع [مهاجرکمپ] په یوه دیني مدرسه کې د ځاځیو نومیالي عالم مولوي محمدرمضان حقاني څخه پیل کړې.

د علمي سیر په دې لړ کې یې د نوموړي استاد په سپارښتنه د اریوب ځاځیو مرکزي مدرسې« الجامعة النعمانیه» په لور مخه کړه، هلته یې د سترمفسر او مصنف مولاناګل الرحمن حقاني او نورو جیدوعلماوو څخه یو شمېر کتابونه ولوستل.

نوموړی د لا علمي پرمختیون په خاطر بېرته د کوزې پښتونخوا په لور رهي شو، چې د هنګو ، پېښور، چارسدې او شاه منصور په بېلابېلو مدارسو کې یې د فنونو کتابونه تکمیل او د حدیثو وړې دورې لپاره یې د بنو سیمې په [المرکز الاسلامي] کې داخله واخیستله. د وړې دورې تر لوستلو وروسته یې د احادیثو لویې دورې لپاره په دیوبندثاني[جامعه حقانیه اکوړه ختک] کې داخل، او په ۱۳۲۳هـ‌ق کال کې دنوموړې جامعې د مشایخو کرامو لخوا ورته د فضیلت پګړۍ پر سر او پر ممتاز سند ونازول شو.

ددې ترڅنګ یې د مفتی الثقلین شیخ الحدیث مفتي سیف الله حقاني- مدظله- سره د کلیة التخصص فی الفقه والافتاء والقضاء کې شریک او د پیاوړي مفتي په توګه فارغ شو، چې تر تخصص وروسته یې د خپل مفتي مدظله تر څار او نظارت لاندې خورا زیاتې فتواګانې ورکړې.

تدریس یې: مفتي صاحب له فراغت وروسته په لومړي کال د پنجاب په چکوال مدرسه کې تدریس شروع کړ، چې د غه مدرسه کې د یو کال لپاره د صدرالمدرسین او هم د دارالافتاء د رئیس په توګه پاتې شو.

وروسته یې څلور کاله د پېښور په مدارسو کې د تدریس ترڅنګ د افتاء چارې هم پرمخ بیوورې. له دې پس د امریکایي اشغالګرو پرضد دجهادي مبارزې په موخه خپل ټاټوبي[اریوب] ته راستون او دغلته یې له یوې خوا د خالدبن ولید-رض- په دیني مدرسه کې د تدریس لړۍ جاري کړه، او له بله پلوه یې د اریوب او احمدخېلو ولسوالیود نظامي مسؤل[قاري حسن جان جهادیار] مرستیال په توګه جهادي فریضه دوامداره وساتله.

دلته یې له یوکال تدریس وروسته د اریوب جامعه نعمانیه کې د یو کال لپاره د مدرس په توګه دنده ترسره او بیا یې دجهادي ملګرو په مشوره د ننګرهار شمسپور سیمې په مدرسه غفوریه کې د تدریس چارو ته اوږه ورکړه، چې هلته یې پرلپسې اووه کاله ښوونیزخدمت وکړ.

د تدریس سربېره یې یو نوښت دا هم وکړ، چې په ننګرهار کې یې د لومړي ځل لپاره دتخصص في الفقه والافتاء درسونو بنسټ کېښود او په زیات شمېر مفتیان صاحبان یې تولنې ته وړاندې کړل.

د بېوزلو او یتیمانو لاسنیوی:

مفتي صاحب د تدریس سربېره د خیریه بنسټ چارې هم په منظم شکل پیل کړې، چې په ننګرهار ، کابل او پکتیا کې یې له بېوزلانو سره بېړنۍ مرسته کوله؛ د خوراکي توکو ترڅنګ د تودوخې او یخنۍ د موسم اړینوموادو کومک، او په خاصه توګه د سلګونو شهیدانو او یتیمانو کورنیو سره نغدي مرسته، چې دبې سرپرستو یتیمانو لپاره یې میاشتنۍ مساعده تهیه کړې وه.

کله چې په ننګرهار کې داعشي فتنه راپیدا کړل شوه او هدف یې د حنفي، جهادي او امارتي علماوو شهیدول وو، نکه یې څو ځله د مفتي صاحب دشهیدولو ناکامې توطیې طرحه کړې. هماغه وه چې له دې ځایه کابل ته په کډه شو،

هلته یې لنډې موده د تدریس چارې تکې شوې خو داچې علمي شوق او ذوق یې هوډ فولادي کړی و، نو سمدلاسه یې د جهان په نامه پوهنتون کې نوم لیکنه وکړه او د محصلینو په سرخېلانو کې په لومړۍ درجه له پوهنتون فارغ شو، ددې سربیره د همدغه پوهنتون استاد او ترڅنګ یې په جامعه خلفاء راشدین کې د تخصص فی الفقه والافتاء استاد او د دارالافتاء رئیس په توګه خدمت پیل کړ.

تألیفات یې: مفتي صاحب نه یوازې د تدریس ،جهاد، خیریه چارو او د تبلیغ د ډګر اتل پاتې شوی، بلکې ددې په ترڅ کې یې د قلم او تصنیف سره هم د کلکې علاقې تناوونه ترلي وو. څکه یې په لومړي څل د میراث په علم کې د سراجي شرح «تقریرالاریوبي» په نوم ۳۰۰مخه داسې تالیف او شرحه وکښله، چې علماء او طلباء یې د نورو شروحاتو څخه بالکل مستغني کړل، او له دود هرکلي سره مخ شوه.

دویم کتاب یې:« د عُمري ملګرى» په نوم او دریم یې شرعي لباس ، او څلورم یې د پوهنتون [مونګراف] لیکلی، ددې سربیره یې ګڼ شمېر علمي ، اصلاحي مقالې او په لوی تعداد کې فتواوې کښلې دي.

تصوف: مفتي صاحب د تزکیة النفس او روحانیت په لاره ډېرمخته لاړ و، هغه په دې سلسله کې د مفتي اعظم علامه مفتي محمد فرید- رحمه الله- خلیفه مجاز،او د زیات شمېر سالکانو مرشد هم و.

مسولیتونه یې: نوموړي نبوي احادیثو له فراغت وروسته ان د ژوند تر وروستۍ شېبې د تدریس لړۍ وغځوله، او ددې ترڅنګ یې په ټول خلوص لاندې مسولیتونه هم انجام کړل:

- ❖ د اسلامي امارت لخوا د څاځیو ولسوالیو نظامي مرستیال
- ❖ د اریوب څاځیو کمیسیون مشر
- ❖ په اریوب کې د دارالافتاء مشر
- ❖ پنجاب/ چکوال کې د دارالافتاء مشر
- ❖ ننګرهار/ شمسپور کې د دارالافتاء مشر
- ❖ د مشرقي زون د اهل سنت والجماعت مرستیال
- ❖ دڅاځیودیني علماوو اتحادیې مشر
- ❖ د څاځیوقوم د مرکزي شوریس مشر
- ❖ د خیریه بنسټ[بې وزلو او یتیمانو] مشر
- ❖ د جهان پوهنتون استاذ
- ❖ د جامعة الخلفاءالراشدین[کابل] دارالافتاء مشر

د صلحې ، تورې او قلم مفتي، الحاج قلم الدین متوکل علمي، جهادي، دعوتي،روحاني،اصلاحي ډګرونو ته ترسترو خدمتونو وروسته د ۴۳کلنۍ کې د ۱۴۴۱شوال /۲۷ [۲۰۲۰/جون/۱۹م] د جمعې په مبارکه شپه د وړپېښې ناروغۍ له امله، له دې نړېدونکې نړۍ څخه دتل لپاره سترګې پټې کړې. اناالله وانا الیه راجعون. دجنازې مراسم یې په خپل کلي[امېرخېلو] کې ترسره او پلارنۍ هدېره کې خاورو ته وسپارل شو.

روح یې ښاد او یاد یې تل اوسه!

له کراماتو او الهي نصرتونو ډک جهاد

ليکوال : عبدالله کوچی

يو مجاهد مولوي صيب د سترګو ليدلی حال بيانوو چې يو وخت دولس تنه مسلح ملګري په دوو سراچو موټرو کې په تشکيل روان وو، لاره کې مو دوه هليکوپټر وليدل چې زمونږ په طرف را روان وو ملګرو ته مو وويل چې اسلحې په څادرونو پټې کړئ او طيارو ته مه ورګورئ خپله لار وهئ، چې لږ مخته لاړو هليکوپټرې زياتې شوې تقريبا دولس دانې شوې چې څينو نيږدې او څينو يې لرې ګزمې کولې،

ما ملګرو ته وويل چې طيارې بې څه نه ګرځي ممکن امريکايان سيمې ته راغلي وي يا د شپې چاپه وهل شوې او امريکايان لا موجود دي بايد احتياط وکړو

کوشش مې وکړو چې د مخته موټروان سره خبره وکړم تر څو همدلته کوم ځای حصار شو او د لارې مالومات وکړو ، خو د مخکې موټر ډرايور نمبر بند وو په ملګرو مې مخابره کې غږ وکړو مخابره يې هم بنده وه، خو د قسمت معامله وه د تشکيل مزلونه وو ډرايوران عام خلک وو خو ډير غيرتي او زړور وو ډير تېز مزل يې کاوو، مونږ چې هرڅومره کوشش وکړو تر څو هغه مخته موټر را ودروو او يا ترې مخته شو خو هغه لار نه راکوله

زمونږ د موټر ډرايور ته مې وويل چې ته لږ پسې تېز شه چې هغوی را ودروو،خو هغه به فکر کاوو چې دوی غواړي له ما مخته شي نو هيڅ لار يې نه راکوله او لا به ګړندی شو، پاس ګڼ شمير چورلکې او لاندې مونږ په ډير تېز رفتار دوه ګاډي روان وو

بلاخره چې يوه وړه غونډۍ مخې ته راغله د غونډۍ دواړه طرف ته د کوچيانو کورونه وو او طيارو بيخي په تيته ساحه کې پروازونه کول ، مخته موټر چې په کنډو ور واوښت مونږ د همدې کنډو بيخ ته ور ورسيدو، ناګهانه تقريبا پنځوس متري کې امريکايان او ملي اردو په سرک ولاړ دي او لومړنی موټر په ډير سپيد کې پرې تير شو، زمونږ ډرايور وويل چې مولوي صيب اوس څنګه چل کوو بيرته به وګرځو توکل په خدای چې هر څه پيښ شول، ماورته وويل چې ولې هغه بل موټر کې ملګري پواځې ور پريږدو ؟

ډرايور راته وويل چې ښه نو څنګه کوو اوس خو چې دلته ودريږو امريکايان راځي تالاشي ته او يا مو هلته ور غواړي

مجاهد ويل چې زه سخت پريشانه شوم او داسې ځای کې حصار شوو چې د سوچ او فکر موقع هم نه وه چې سړی فکر وکړي،

په دې وخت کې يو سپين ږيری کوچی چې د سرک پر غاړه يې کور وو او هغه د باندې دروازې سره انتظار ناست وو چې کله به امريکايان زمونږ کورته را رسيږي ،تسبيح يې لاس کې وې کله به يې امريکايانو ته کتل او کله مونږ ته، دا چې امريکايان او افغان عسکر بيخي مونږ ته نيږدې ولاړ وو او هغوی مونږ ته او مونږ دوی ته رډ رډ کتل .

سپين ږيری کوچی پوی شو چې دا خو مجاهدين دي او د چاپې منځ کې ګير شول نو لاندې يې لاس له څادر وايست او اشاره يې وکړه چې زما کور ته موټر د ننه کړئ

مونږ هم يې له خندې موټر را تاو کړو او د حجرې دروازې ته مو ودراوو، خو کوچی په خپل ځای غلی ناست وو د حجرې دروازه بنده وه ، سمدلاسه د حجرې دروازه د ننه طرف نه خلاصه شوه که ګورو چې د کور يوه زړه بوډۍ وه غږ يې وکړو چې زامنو زر را د ننه شئ،

موټر مو حجرې ته دننه کړو د چارديوالي ديوالونه ټيټ وو پاس امريکايانو او عسکرو هم ليدلو او طيارې هم

ډېرې زياتې تاوېدلې موټر نه له اسلحو سره له موټره کوزيدلای شو او نه مو د طيارو د لاسه چانتې موټر کې ايستلای شوې،ځکه طيارو کې امريکايانو راکتل، په دې وخت کې سپين ږيرى بوډا را ننوت او بيغير پوښتنې او سترې مشې حجرې ته د ننه شو، په کړکې کې يې غږ وکړو چې طالبه طيارو ته ګورئ چې هغه تيرېږي ارام ارام چانتې وکاږئ او راښکته شئ،

موږ هم په ډېر احتياط او چل ول چانتې لرې کړې څادرونه مو پرې د پاسه واچول له موټر راښکته شو او حجرې ته دننه شو، قيصه اوږده ده خو را لنډه ووم يې، مجاهد ويل چې کوچي نه مې پښتنه وکړه چې دا څه خبره ده هغه وويل چې بيګا د شپې امريکايان او داخليان راغلي د فلاني مولوي په کور يې چاپه اچولې و،

دوه دا غټې دوه څرخه طيارې يې کينولي ټول کلی محاصره ده ، دوه سوه څخه زيات امريکايان او عسکر په دا هغې خوا کلي کې تلاشي باندې لګيا دې اوس داده زموږ کلي ته هم را واوښتل

زما هغه بل موټر ته سخته اندېښنه وه او فکر مې کاوو چې که د ټوپکو ډزونه وشول نو بس ټول به شهيدان کړي او که ډزونه ونه شول نو بس بيا يې ژوندي ګير کړي دي ځکه چې دا لار د همغه مولوي د کور په مخ تيره شوې وه د کوم مولوي په کور چې چاپه وه نو د خلاصون يې هيڅ امکان نه وو،

کوچې سپين ږيرى زما په وارخطايي پوی شو راته ويې ويل چې ملا صيب انقلاب ده سوچونه مه کوه اوس پيښه ده چې څه الله په تقدير کې ليکلي وي هغه به کيږي زړه وا نه چوې ملګري جنګ ته تيار کړه که امريکايان راننوتل بس داسې بريد پرې وکړئ چې بيا چاپو ته زړه ښه نه کړي خو يوه خبره به درته وکړم موږ زاړه يو هر څه مو ليدلي که جنګ مو شروع کړو نو کينې به نه په جنګ کې به شاتګ کوئ چې يو تن ژوندی پاتې شئ هم ښه خبره ده ځای پر ځای جنګ کې ټول شهيدانيږئ،

مجاهد ويل چې زه د کوچي ايمان او عقيدې سخت حيران کړم چې په داسې حالاتو کې مسلح مجاهدين کور ته ننويستل او بيا د جنګ اجازه په خپل کور کې ورته کول په ټنونو ايمان غواړي،

خو ما ورته وويل چې حاجي ګله تا دومره غټه قرباني وکړه چې موږ دې د امريکايانو له مخې کور ته دننه کړو اوس څنګه ستا له کور څخه جنګ شروع کړو، ستا ماشومان او زنانه کله په دغو کافرانو موږ وژنو، جنګ نه کوو که موږ ټول همدلته ووژني يا مو ژوندي نيسي۔ بيا هم ستا له کوره جنګ نه کوو او نه زموږ غيرت دا اجازه راکوي چې زموږ په خاطر دې ستا ښځې او ماشومان ووژل شي، او بل زموږ اسلحه بهر موټر کې پرته ده چې امريکايان راشي نو موږ بهر وسلې را اخيستلو ته نه پريږدي جنګ نشو کولای او نه يې کوو

په دې وخت کې کوچي ښه غټ چينک شين چای او پريمانه دتناره ګرمه ډوډۍ راوړه ويل څانونه ښه ورته ماړه کړئ مرګ په مره خيټه خوند کوي تاسو به د شپې هم مزلونه کړي وي وږي به وئ،

په دې وخت کې هغه زړه ادې بيا حجرې ته راغله موټر څخه به يې ټوپک راواخيست او په خپله غټه لمن کې به يې تاوو کړو کوټې ته به يې را د ننه کړو په همدې طريقه يې اسلحه او چانتې ټول يو يو موږ ته را ورسول،

او ويې ويل چې بچيه ژوندي څانونه په لاس ور نکړې دا ډېر ظالمان دي ټوپک مو درواخلي ښه زړونه ورسره تش کړئ زموږ د کور غم مکوئ زموږ ماشومان او ښځې له دې نازکو طالبانو زيات نه دي،

موږ دې ټول شهيدان شو پروا نکوي خو دغه کافران چې تاسو ژوندي ونه نيسي

مجاهد ويل چې زه بيخي حيران شوم او ددوی غيرت ژړا را وستله چې يا خدايه ددې ولس زړونه څومره په مجاهد او طالب درديږي،

د مجاهد په خبره چې ما به بار بار د هغه بل موټر وان نمبر باندې کوشش کاوو چې که زنګ ورته تير شي او حال يې معلوم کړم

سپين ږيري کوچي بابا بيا راته وويل چې ملاصيب خفګان مکوه چای وخوره ، ماورته وويل چې حاجي صيب څان ته هيڅ په سوچ کې نه يم هغه بل موټر پسې مې سخته اندېښنه ده هغوی يې لکه چې ژوندي ونيول.

کوچي راته وویل چې نانا هغه ته هیڅ اندیښنه مکوه هغه کې خو ټول ښځې او ماشومان ناست وو کنه هغه مې هم را تـا وول زنانـه ورسره وې، ځکـه امریکایـانو هـم ونـه درول کنه سهار را هیسې یې پـه دې سرک هیڅوک هم نـه دي پرې ایښي دغه موټر کې ښځې وې ګوره ویـې هـم نـه دراوو، ما ورته وویل چې حاجي صیب ښځې نـه وې زمـونږ ملګري وو مجاهدین وو،

کوچي بیا په ډېر ټینګار سره راته وویل چې په خدای قسم ښځې پکې وې ماشومان یې پـه غیـږو کـې نیـولي وو سرۀ او شنه ټیکري یې په سر وو ،دغه موټر نـه خـو بیغمـه شـه چـې ستاسـو ملګـري بـه وي ممکـن د تاسو ملګـري وروسته پاتې شوي وي کوم کلي ته به ور ګرځیدلي وي

زمونږ موټروان ورته وویل چې حاجي صیب هغه زمـا د اکا د زوی فلاني موټر وو مونږ یـو ځـای روان وو زمـونږ ملګري دي

په دې وخت کـې د کـوچي پـه سـترګو کـې اوښـکې راغلې او ویې ویل چې بس هیڅ غم ونکړئ په خدای قسـم د الله مرسته درسره ده او ملائکې مـو حفاظـت تـه راغـلي والله که نه هغو ته او نه تاسو ته هیڅ نقصـان ورسـیږي پـه تاسو د الله ډېر کلک نظر ده،

مونږ نور هم سره حیران شو ملګرو یو بـل تـه وکتـل، په دې وخت کې هغه بل موټروان زنګ راتـه وواهـه مبایـل مې اوکې کړو زیاته غوصه مې ورتـه راغلـې وه ډېـر ګـډوډ ورته وغړیدلم چـې دا طیـارې او امریکایـان دې نـه لیـدل څومره ارنګونه مـو درپسـې ووهـل چـې ودریـږه او تـه نـه دریدلې، موټر وان راته وویل چې ولې ورک شوئ مـوټر مـو خراب شوی که څنګـه؟ مـا ورتـه وویـل چـې نـا مـونږ خـو محاصره یو تاسو چیرته یئ؟

هغـه راتـه وویـل چـې مـونږ خـو فـلاني ځـای تـه را رسیدلي یو تاسو ورک شوئ تاسو تـه مـونږ هـم ودریـدلو، ماورته وویل چې تاسو دا امریکایان نه لیـدل چـې مخـامخ پرې ور روان وې؟ هغه وویل چې امریکایان چیرته دي؟

هغوی د همدغه مولوي د کور په مخ او د امریکایـانو ترمنځ تیر شوي وو خو دوی ټولو نه هیڅ امریکایي لیـدلی وو نه افغان عسکر او نه یې طیارې لیدلې وې.

وروسته په دغو ملګرو کې یـو تـن چـې بیـا وروسـته شهید هم شو راته ویل چې مولوي صیب سهار دې دومـره ایات کرسي راباندې ویلې وه چې امریکایان خو یـې ړانـده کړي وو خو مونږ یې هم ړانده کړي وو، که مونږ چېرتـه د امریکایانو مینځ په دوی سترګې لګیدلې وای ممکن ویلي مو وای چې ژوندي ګیر شو نـو خامخـا بـه مـو بریـد پـرې کړیوای او مونږ ټول به یې شهیدان کړي وای،

دا لیکنه مې ددې په خاطر وکړه چـې اوسـنی جهـاد په خدای قسـم چـې د زرګونـو داسـې عجـائبو او کرامـاتو څخه ډک جهاد ده چې له املـه یـې مجاهـدین پـه ځـانونو بمونه تړي او په عـین الیقـین او مشـاهدې سره ځانونـه د الله په دین قربانوي

کوم خلک چې د جهاد کرامت نه مني هغـوی اکـثره هغه سیکولران دي چې عقیدتا کافر شوي او ذهنونه یې له کفري بدبویه افکارو داسـې ډک دي لکـه د ګونګټ پـوزه چې لـه ګنـدګي ډکـه وي او د بـل هـیڅ شي بـوی لـه شي محسوسولای

همدا کرامات او د دغې سـپیڅلې لارې حقانیـت ده چې جهادي بهیر مـو د لسـګونه زرو شـهیدانو او اسـیرانو ورکولو سره سره ورځ تر بلې مخ پروړاندې درومي.

همدا الهي نصرتونه او خارق العاده کرامات دي چې د مسلمه امت د ځوانانو پـه زړونـو کـې د جهـادي جـذبو لمبې لا ژبغړاندې کوي او لکه په اور چې پطـرول شـیندې همداسې مو ځوانان د الهي دیـن قربـاني تـه پـه ډېـره بـې صبري مخ پر وړاندې روان وي

ددې مبارکې او سپیڅلې لارې د حقانیت خوند چـې چا درک کړی ده هغوی بیـا پـه تـش لاس لـه ټـانګونو سره مقابله کوي او په خپلو سینو باندې باروت تړي

همدا وجه ده چې افغانانو په تش لاس او زاړه ټوپـک د یویشتمې پیړۍ بریا خپله کـړه او د نـړۍ زبـر ځواکونـه یې په ګونډو کړل

الهـي ربـه تـه مـو تـر مرګـه پـورې ددې حقـې لارې پیروان او د حق د دې ټولي ملګري کړې او په اخـرت کـې مو هم د همدې مسیر له شهداؤ سره ملګري کړې.

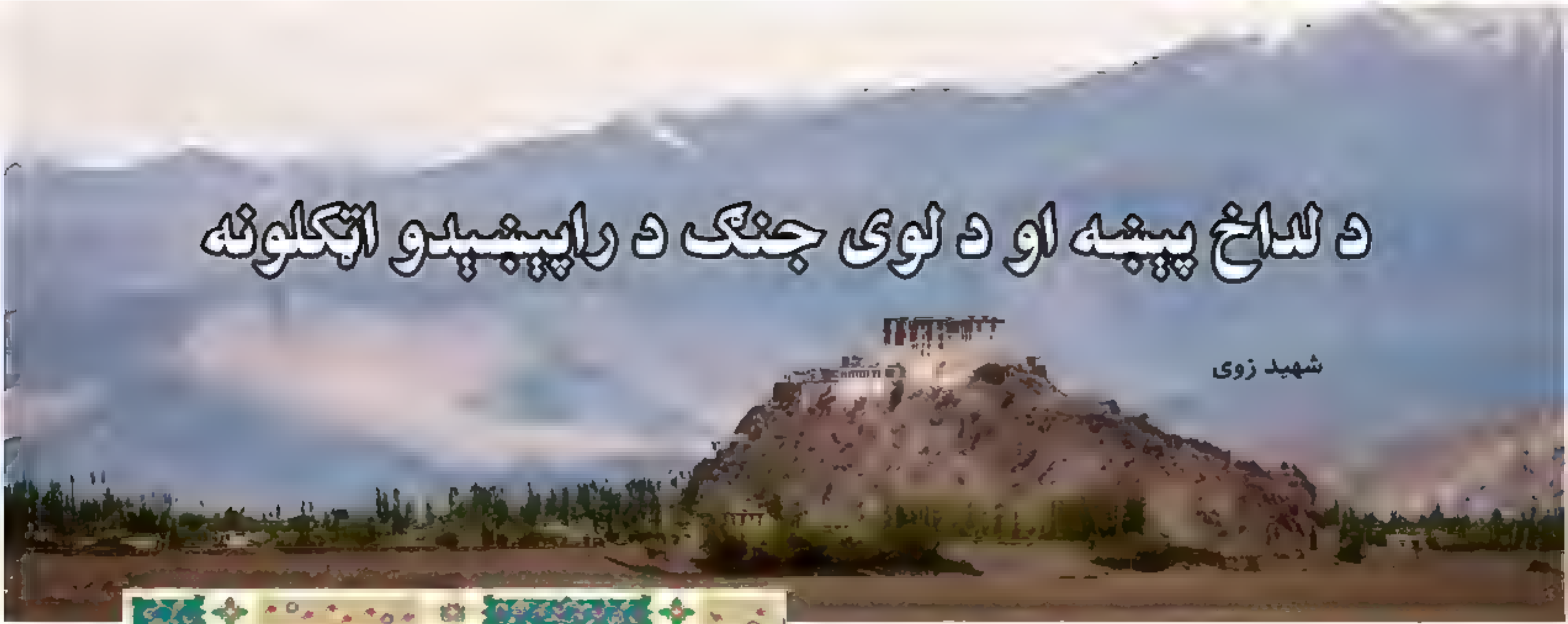

د لداخ پېښه او د لوی جنګ د راپېښېدو اټکلونه

شهید زوی

څو ورځې وړاندې دچین اوهند په سرحدي سیمې لداخ کې هندي فوځیان دچین حدودوته ورننوتل چې چین دا پر چینایي فوځیانو حمله وګڼله؛ چینایي فوځ په جوابي عمل کې دیوافسر۔ په شمول ۲۰ هندي فوځیان ووژل چې ورسره هندي فوځیان شاتګ ته اړ شول.

هند اول دخپلو درې فوځیانو وژل کېدل منلي وو خو بیا یې وویل چې ۱۷تپي شویو فوځیانو هم دسخت یخ له کبله خپل ژوند له لاسه ورکړ.

دلداخ دپېښې په اړه دچین دباندنیو چارو وزارت له لورې په خپرې شوې اعلامې کې راغلي و چې دپېښې نه دوه ورځې وړاندې هندي فوځیان دوه ځلې دسرحد نه راواوړېدل اوجنګ ته دلمن وهلو په موخه یې دچین په فوځ برید هم کړې وې ؛ دچین دولت هند ته خواست کوي چې خپل فوځ منع کړي او دپاروتکو کړنو نه لاس په سر شي.

چین په اقتصادي ، نظامي او سیاسي لحاظ دنړۍ تر ټولو تېز پرمختګ کونکی هغه هېواد دی چې دا هر اړخیز تېز پر مختګ یې دلویدیځې نړۍ اوپه ځانګړي ډول دامریکا لپاره د وېرې سبب شویدی.

دچین نفوس دنړۍ دبل هر هېوادنه لوی دی ستره جغرافیه لري ؛اوس یې په نظامي لحاظ دنړۍ دسترو عسکري طاقتونو سره سیالي برابره شوې او اقتصادي پرمختګ یې له بل هر چاتېز دی

خوسره له دې هرڅه یې ګاونډي اویا دسیمې بل هېواد ته ضررنه رسېږي ځکه چې چین نه دنورو هېوادونو په کورنیو چاروکې مداخله کوي او نه هم په اسانه دچا پر ضد نظامي ډګر ته را ووځي بلکې خپل صنعت، زراعت تجارت ته وده ورکوي او دنړۍ نړۍ سره دښو روابطو له لارې خپلو ارزانو مصنوعاتو ته په نړۍ کې مارکیټونه پیدا کوي.

چین کې چې نظام کمونستي دی او پخپله دیموکراسۍ ته ژمن هېواد ندی نو د امریکا اونور لویدیځ په څېر چا ته دیموکراسي نه مخې مخې ته کوي او نه دچاپر ضد دنظامي ګام پورته کولولپاره د دیموکراسۍ او دبشرحقوقونه سرغړاوی پلمه کوي.

په چین کې دننه چې ددولت له لورې دچین دمسلمانانو سره کوم ناوړه سلوک کېږي نو لړلیک یې ډېر اوږد او خورا له درد او اندېښنو ډک دی.

خو داچې چینایان دکوم مذهب سره تړاو نه لري بلکې قاطع اکثریت یې دهریان دي نو ځکه چینایان

دچین نه بېرون دچاسره ددین او مذهب پربنسټ دښمني نه کوي او دنړۍ مسلمانان مطمئن دي چې چین زموږ دین او کلتور ته دضرر رسولو اراده او شوم پلانونه نه لري او نه ترې تراوسه داسې کوم حرکت ترسترګو شویدی چې په حتمي ډول دچین نه بېرون په اسلام دښمنۍ تعبیر شي.

دا ډېره ښه ده چې دچین بهرنۍ پالیسي دامریکا او نورو لویدیځوالو غاصبو هېوادونو په څېر نده ؛که یې بهرنۍ کړنلاره دامریکا او نورو لویدیځوالو زېر ځواکونو کړنلارې ته ورته وای نو زموږ په څېر ورو او کمزورو هېوادونو سره ګاونډیتوب به یې ډېر دخطرونو او اندېښنو ډک او دګاونډیو په شمول به یې دشرنه دسیمې یو کمزوري هېواد هم خوندي نه وای .

نودنورو په کورنیو چارو کې نه مداخلت اوپر کمزورو هېوادونو نه تجاوز ددې هېواد دمثبت سیاست په زړه پورې اړخ دی .

خو داچې دچین هر اړخیز پرمختګ لویدیځ اوپه ځانګړې ډول امریکا ته دزغم وړ نسدی او دخپلو پرمختګونو په وراندې یې خطربولي نو چین ته ستونزې پیداکوي اودچین ګاونډي هېواد هند نه پدې لارکې زیات کار اخلي ځکه چې هند هم اوس دنړۍ اوخصوصاً دسیمې په سطح یومهم اقتصاد او نظامي ځواک دی ؛ لویه جغرافیه اولوی نفوس لري او د لویدیځ لپاره مهم دا چې هند دچین سره ۳۴۸۸کلومتره اوږده ګډه پوله لري اوپولې دحدودو دتعین په اړه یې ستونزه هم زړه او دومره ژوره ده چې ددواړو هېوادونو ترمنځ څوځلې دجنګ رامنځته کېدو سبب شویدی .

ددواړو هېوادونو ترمنځ پوله ډېره اوږده ځو حدبندي نشته ؛ بس دکوم هېواد تر کنترول لاندې چې کومه سیمه وي هماغه دهغه هېوادملکیت ګڼل کېږي .

دپولې دحدبندۍ نه شتون ددواړو هېوادونو تر منځ دځمکې دملکیت په سر د اختلاف ډېر لوی سبب دی ؛

ددواړو هېوادونو تر منځ دا اختلاف له تېرو ٦٠ کلونوراهیسې راروان دی چې د١٩٦٢م کال نه تر ٢٠١٧ او اوس د٢٠٢٠م پورې ددواړو هېوادونو پر پوله دپرتو فوځونو تر منځ د٥ کوچنو جنګونو درامنځته کېدو سبب شوی .

په ١٩٦٢م کال کې په رامنځته شوي جنګ کې دهند څه دپاسه زرو فوځیانو خپل ژوند له لاسه ورکړ او نېږدې ۳زره ژوندي ونیول شول چې بیا چین دحسن نیت ښکاره کولو په موخه یې له قید او شرطه ازاد کړل ؛ ددواړو هېوادونو ترمنځ په رامنځته شویو جنګونو کې داجنګ تر ټولو ستر جنګ و چې شاید ددومره تلفاتو نه ډک جنګ بیا رامنځته نه شي .

پدې جنګ کې چین دهند نه اکسائي چین نومې سیمه ونیوله ؛ هند وایې دا ددوئ سیمه وه چې چین پرې ناروا قبضه وکړه خو چین وایې چې داسیمه په فطري لحاظ دچین برخه ده ؛ پرې دهند قبضه وه چې له قبضې یې را وویستل شوه.

دخپلوسرحدي لانجو دحل په موخه دواړو هېوادونو په خپلو کې سره ٢٢ ناستې هم کړیدي خو کومې نتیجې ته سره ندي رسېدلي او نه یې دپولې دکومې برخې ستونزه حل شویده .

ددواړو هېوادونو داختلاف شدت او ددریځ سختوالي ته په پام سره څني خلک داتومي جنګ درامنځته کېدو دخطر خبرې کوي.

خو زما په اند دا وېره پرځای نده ؛ ډېرو هېوادونو اتوم بمونه جوړ کړي او دخپلې دفاع لپاره یې له ځان سره ساتلي دي خو پرچا دورغورځولو خطر ترې شوک نه محسوسوي ؛ داتومي جنګونو زمانه ډېره وروسته پاتې ده ؛اوس خلک له ځان سره ډېر احتیاط کوي ؛ ستر طاقتونه دیو بل سره ډېره ګوزاره کوي ؛ که روابط ډېر هم خراب شي خو یوله بل سره ځان په جنګ کې نه اخته کوي؛ اوس نړۍ داقتصادي جنګونو پرلور روانه ده ؛ له توپونو ،

بمونو اوګوليو چلولو پرته په ملکونو اقتصادي حملې کېږي او دهمدې اقتصادي حملو او اقتصاد بربادولو له لارې نظامونه تباه کولی شي او په هېوادونو قبضې هم رواني دي.

نن دهېوادونو بقايه اقتصاد ده او توليد اوسوداګري داقتصاد بنسټ دی.

هند کې له زرمليونو نه زيات انسانان ژوند کوي ؛ هند په زراعت کې خود کفا دی ، خپل زرمليونه نفوس ته دخينوتازه او وچو مېوو پرته بل هيڅ هم له بهره نه راوړي؛ خو خپله دبرقي سامان آلاتو او موبايلونو اېله ۲۰ سلنه اړتيا پخپله پوره کولی شي ؛ نوره ۸۰ سلنه اړتيا دهند سوداګر دچين نه پوره کوي ؛ دهند نورګاونډيان لکه پاکستان ،بنګله ديش ، برما ،سری لانکا ، بوټان نيپال يوهم داسې ندی چې ددې اړتيا يوه سلنه پوره کړي .

هند خپله دا ټوله اړتيا دچين نه پوره کوي ؛ هند برقي سامانونه او موبايلونه له تايوان ، جاپان او امريکا نه هم راوړای شي مشکل دادی چې يوخو ديادو هېوادونو دمصنوعاتو نرخونه ډېرلوړ وي اوبل له هند نه دلرېوالي له امله يې هند ته تر رارسېدلو قيمت دومره زياتېږي چې دهند خلک يې بياداخستلو توان نه لري.

داوسنې تاو تريخوالي نه پس ځينو ممتعصبو هندوانو سوداګرو دچين دمصنوعاتو سره دېريکون تحريک وچلولوخو دهند دولت ددوئ داحماقت تائيد نکړ او نه په عامو خلکو کې ددوئ دې تحريک ته قبوليت وريه برخه شو.

که بالفرض هند دچين سره تجارتي اړيکې پرې هم کړي دچين پر اقتصاد يې بدې اغېزې نه پرېوځي ځکه چې دچين نور ګاونډيان ياني افغانستان ، پاکستان ، برما ،نيپال ، لاوس ،شمالي کوريا ، بوټان ،ويتنام ، روسيه ، قزاقستان ، کرغيزستان او تاجکستان ټول دچين مصنوعات کاروي؛ دنړۍ په نيمو مارکيټونو کې دچين مصنوعات پلورل کېږي چې دادخلکو مجبوري ده ځکه چې دهر هېواد دخپلو مصنوعاتو په پرتله دچين دمصنوعاتو نرخونه کم وي ځکه خو دنړۍ په مارکيټ دچين قبضه مخ په وړاندې روانه ده او په نېږدې راتلونکې کې چين دنړۍ ترټولو ستر اقتصاد ګرځي .

خو لنډه دا چې دچين او هند تر منځ دلوی جنګ درامنځته کېدو هيڅ وېره نشته ؛ چين خو هسې هم دجنګ نه ځان ساتي او هند هم په رښتيا جنګ نه غواړي.

> اصل خبره داده چې هند دا هرڅه د يوې پاليسی له مخې کوي؛ هند دچين سره دامريکا او نور لويديځ دښمني دځان لپاره ښه چانس ګڼي؛ هند پدې پوه دی چې چين جنګ نه کوي نو لاس ور اچوي اوله دې لارې دامريکا اونور لويديځ نه ډېرې سترې ګټې ترلاسه کوي .

تاسې وګورئ ! نن په ټولې سيمې کې دامريکا اونور لويديځ تر ټولو ښه روابط دهند سره دي ؛ دهند سره هر ډول ترونونه لاسليک کوي ؛ دملګرو ملتونو اداري کې يې هر ډول حمايت کوي او په هند او کشمير کې يې په ټولو وحشتونو سترګې پټې کړيدي ، نو داسې ښکاري چې تر څو دامريکا او نورلويديځ نه دهند داګټې ترلاسه کېږي هند به داسې اقدامات کوي چې په ښکاره چين ته دتشويش سبب ګرځي.

د ذبح (حلالولو) اړوند مسائل

هغه رګونه چې دذبح په مهال یې قطع ضروري ده

پوښتنه : د حیوان په ذبح کولو کې کوم رګونه ضروري دي چې بایدقطع او پرې کړل شي ؟

الحواب - هغه رګونه چې قطع او پرې کول یې ضروري دي أول حلقوم ده،چې پکې ساه چلیږي ،

دویم ،مري ده،چې پکې خوراک تیره وي ،

دریم أو څلورم، دوه رګونه دي چې ورته(ودجان (وائي دا دوه رګونه دحیوان د غاړې په طرف کې دي چې پکې جریان دویني وي ،د دغو څلورو رګونوپه پریکولوسره حیوان حلالیږي اوکه یې اکثر دهمدی رګونو پرې کړوهم دامام صاحب رح، په نزد یې ذبح صحیح ده.

اوصا حبین رحمهماالله وائي چې لابدي ده لـه قطع دحلقوم اودمري ، اوبوله ودجانو، څخه دلته صحیح قول دامام رحمه الله ده،

(۱)لما في الهندیة المشهور بالعالمکیریة ۲۸۷ /۵ / والعروق التي یقطع في الذکاة اربعة ،الحلقوم ،وهو مجري النفس والمري وهومجري الطعام،والودجان ،وهما عرقان في جا نب الرقبة یجري فیهما الدم ، فان قطع کل الاربعة حلت الذبیحة وان قطع اکثرها فکذلک عند ابي حنیفة رحمه الله تعالی وقالا لابد من قطع الحلقوم والمري واحدالودجین ،والصحیح قول ابي حنیفة رحمه الله لان للاکثر حکم الکل کذا في المضمرات ، (۲)وفي درمختار۴۹۱ /۹ /وعروقه الحلقوم کله وسطه وأعلاه وأسفله أه

مسئله —که دقرباني حیوان قصاب أویا بل شخص ذبح کوی أوخاوند دقرباني ورسره کومک کوی لاس یې له قصاب سره په چاړه لګولی وي دواړه به ضروربسم الله اوالله أکبر،واي که یو دوئ څخه یې ووای بل یې پریږدی دقرباني دغوښی خوراک یې جائز نده ،

(۱)لما في الهندیة/ ۳۰۴ .۵ / رجل أراد أن یضحی فوقع صاحب الشاة یده علی السکین مع ید القصاب حتی تعاوناعلی الذبح قال الشیخ الامام رحمه الله،یجب علی کل واحد منهما التسمیة حتی لو ترک أحدهما لایجوز کذا في الظهیریة .

(۲) وفي الدرمختار الجدید/۵۵۱ /۹ /مکتبه حنیفیه ، أذاأراد التضحیة فوضع یده مع القصاب في الذبح أوأعانه علی الذبح سمی کل واحد وجوباً فلوترک أحدهما أوظن أن تسمیته أحدهما تکفي حرمت، والله اعلم بالصواب

مسئله-دزنانه ؤ دلاس ذبیحه صحیح ده اوخوراک یې جائزده څوک چې هغه حرامه بولي ګنهکار ده څو دا چې ښځي دذبحی په چارو، بنی نه پوهیږي اوکیدلای شي دزړه دنرموالی له امله یې لاس وربانلدي سم ونه څوځیږي نو نن سبا ورته دحلالولوکار سپارل منا سب ندي ، البته دذبح په حلال والی کی یې بیا هم هیڅ شک نشته جائز ده ،

(۱)رسائل مولانا رفعت ،/۱۴۷/۵

(۲) بحواله امدادالمفتین /ج۲/۹۵۷/

پوښتنه :که د قرباني حیوان داهل تشیع (شیعګانو) څخه یو سړی ذبح کړي ذبح یې جائز ده اوکنه ؟

الجواب، علما ء فرما یې کوم شیعګان چې شیخینو (ابوبکر صدیق رضی الله عنه ، او عمر فاروق رضی الله عنه) ته بد اورد وایې هغوی ځیني علماء مرتد او کافر ان بولي دهغو لـه حلالي سره دستې مذهب مسلمان لپاره احتیاط لازمي اوحتمي ده ،اصل داده چې په شیعګانو کی بعضي داسی ډلی اوفرقې شته ،چې په اتفاق دعلماء سره کافران دي یودادي چې په حضرت عائشی صدیقی رضی الله عنها ، پسې دروغ وایې اوحضرت علی کرم الله وجهه ته صفت دالوهیت ثابت وي ، دابوبکررضی الله عنه ، له صحابیت منکر دی او داسی نور ، د مذکوره شیعګانو ذبح حرام، او خوراک یې جائز نه ده ، او دنور و شیعګانو په کفر کی اختلاف ده، د تفصیل لپاره جواهر الفتاوی وګوري !! والله اعلم بالصواب

اسلام سایټ څخه په مننه

طالب بندي خپل مشر ته!

عاکف مهاجر

په ټولنیزو رسنیو کې د هغه طالب بندي غږیز کلیپ مې واورید چې کلونه یې د باګرام زندان کې شکنجې او تکلیفونه ګاللي او د حکومت له لوري د ورکړل شوي قید له مخې باید کلونه نور هم هلته پاته شي.

د دغه غږیز کلیپ په اوریدلو سره مې ناګهانه له خولې د سبحان الله الله اکبر کلمه له خولې و وتله او هغه ایت کریمه راته یاد شو چې و یؤثرون علی انفسهم و لوکان بهم خصاصة.

طالب بندي وایي مونږ له باګرام زندان راو وتلو مولوي صاحب نیازمحمد او نور ملګري هم راسره دي ملا غفار دوی ته انتظار یو چې هغوی را و وځي تول به یوځای خو.

خو د خبرو په جریان کې یوه داسې عجیبه خبره کوي چې د حقیقي اسلامي اخوت یو یادګار ده او د ریښتوني اسلامي ورورولي یوه نمونه ده.

پوهیږې هغه څه وایي!

د افغانیت او اسلامیت نمونه وایي مولوي صاحب نیازمحمد ترابي صیب ته ویل زه به همدلته باګرام کې پاته شم زه به نه وځم که زه لاړ شم د نورو بندیانو کیسه دلته خرابه نه شي.

د بندي له خبرو داسې معلومیږي چې مولوي نیازمحمد باګرام زندان کې دننه د طالب بندیانو یو قسم نمایندګي او سرپرستي کوي.

دا لومړی ځل نه دی چې د طالب بندیانو په اړه داسې خبر اورم هغه ورځ د باګرام څخه راخلاص شوي یو بندي سترې مشې ته ورغلي وو د باګرام د ژوند په اړه مو ترې وپوښتل، ویل یې یو ځل چې امریکا له طالبانو سره د خبرو په جریان کې د بندیانو په سر مذاکرات ټکني کړل مونږ راټول شولو چې خدای مکړه زمونږ د خلاصون له وجې مشران تنزل ونکړي او د اسلامي امت او هیواد لپاره د تاوان څه ورسره ونه مني نو د بندیانو د مسئولینو یو مجلس مو جوړ کړ.

بندي وړاندې ویل چې مونږ ټولو له بندیانو سره تر خبرو وروسته په یوه خوله دا پریکړه وکړه چې مونږ دې تل همدلته پاته شو، اعدام دې شو، خو زمونږ په سر باید تنزل ونه شي.

نوموړي و ویل مونږ د مولوي امین جان صیب په نمایندګي د امارت مسئولینو ته خپل همدغه پیغام پریښود چې ربښتیا هم هغه مهال دغه پیغام په رسنیو کې نشر شوی هم وو.

د دغه خبر له اوریدو سره د عبدالله ابن حذافه رضی الله عنه خبره رایاده شوه چې کافر بادشاه له نورو ګڼو وړاندیزونو وروسته ورته وایي زما تندی مچو کړه زه به دې خلاص کړم خو هغه جواب ورکوي، وروسته ورته وایي ښه ستا د قوم اتیا نور اسیران هم درسره خلاصوم خو زما تندی مچو (ښکل) کړه، عبدالله ابن حذافه رضی الله عنه وایي قسم په الله که ما د خپل خلاصون لپاره دا کار کړی وي ما د خپلو اتیا نورو ملګرو د خلاصون لپاره وکړ او تندی مې هم نده ورته ښکل کړی بلکې لاړې مې پرې ور توپ کړلې.

اسلام د همدغسې زلمیو او ځوانانو په قربانیو او تکلیفونو تازه ساتل شوی او د اسلام دښمنان هم د دوی له اسلام سره مینې ته حیران دي.

د افغانستان اسلامي امارت

په هلمند کې د کابل ادارې لخوا د ستر جنایت په اړه د اسلامي امارت د ویاند څرګندونې

د بشرضد او جنګي جنایتونو په دوام، نن سهار شاوخوا ۹ بجې د هلمند ولایت د سنګین ولسوالۍ په زاړه بازار کې د کابل ادارې د میوند قول اردو اړوند د دوهمي لوا څخه د ولسي خلکو د ځارویو د خرخلاو پر مرکز (ګنج) او ګڼه ګوڼه، توغندیز بریدونه وشول.

په دغه ستر وحشت کې لسګونه تنه ولسي خلک چې ماشومان او سپین ږیري هم پکې دي؛ شهیدان او ټپیان شوي، همدا ډول د عامو خلکو ګڼ شمېر ځاروي هم تلف شوي دي.

اسلامي امارت د مزدور دښمن لخوا په قصدي ډول دومره ستر جنایت ترسره کول؛ په تر ټولو کلکو ټکو غندي او دا کار یو ناورین او بشرضد عمل بولي.

ډېره د تأسف خبره بیا داده چې د کابل ادارې، ارګ او نورو چارواکو د دې پرځای چې د خپل دې لوی وحشت له امله له هلمندي ولس څخه بښنه غوښتې وای او د توغندي ویشتونکو جنایتکارانو د نیولو او مجازات زمنه یې کړې وای؛ د ټول هلمندي ولس په سترګو کې یې خاورې ور وشیندلې او دغه توغندیز بریدونه یې په ګونګو الفاظو، موټر بم برید معرفي کړل ترڅو دغه پېښه د اسلامي امارت پر مجاهدینو ور واړوي.

په داسې حال کې چې د پېښې له ځایه د عامو خلکو ویډیويي، صوتي او تصویري اسناد ټول د توغندیو د ویشتو ګواهي ورکوي او د دغه بازار په شاوخوا سیمه کې هېڅ کوم نظامي عملیات او جګړه هم نه ده شوې.

خو د کابل ادارې لخوا انکار او د پېښې مسؤلیت بلې غاړې ته منسوبول؛ ثابتوي چې د داسې جنایاتو تر شا همیشه د کابل ادارې لاس وي، بیا د دې لپاره چې تر ملامتۍ لاندې رانشي انکار کوي، د واقعیت خلاف پروپاګند خپروي او د خلکو د تېر ایستلو هڅه کوي.

رسنۍ د پېښې ځای ته ورتللی شي، له خلکو څخه معلومات کولای شي او مستند راپورونه خپرولی شي.

قاري محمد یوسف احمدي د اسلامي امارت ویاند

۱۴۴۱/۱۱/۸هـ ق/۱۳۹۹/۴/۹هـ ش ـ

د ځینو غربي رسنیو د غلطو ادعاوو په اړه د اسلامي امارت د ویاند څرګندونې

ځینو غربي رسنیو راپورونه خپاره کړي چې ګنې د اسلامي امارت مجاهدینو د روسیې له هېواد څخه د امریکایي عسکرو د وژلو لپاره امکانات تر لاسه کول او داسې نور افواهات.

موږ دا ادعا په کلکه ردوو، د اسلامي امارت تېر نولس کلن جهاد د هیڅ استخباراتي ارګان او کوم بهرني هېواد د احسان پوروړی نه دی او نه هم اسلامي امارت د اهدافو په تشخیص کې چاته محتاج دی.

اسلامي امارت په نولس کلن جهاد کې له هغو وسلو، امکاناتو او وسائلو څخه ګټه اخیستې چې لا وختي په افغانستان کې موجود وو او یا یې وخت په وخت له مقابل لوري نه د جنګ په جریان کې په غنیمت نیولي دي. امریکایي قواوو ته تر ټولو زیات زیان هغو ساده پلاستیکي ډبو ور اړولی چې افغانانو په خپلو کورونو کې پخپل لاس له جوړشویو باروتو ډکولې.

دا ډول افواهات د دې لپاره خپرېږي چې د امریکایي عسکرو د وتلو په وړاندې خنډونه ایجاد شي، په امریکا کې د سولې طرفدار ذهنیت ضعیف او مشوش کړي او د افغانانو ستره قهرماني او لاسته راوړنه بیګانه جهتونو ته منسوب شي.

موږ خپل ملت او بیا ټولې نړۍ ته اطمینان ورکوو چې اسلامي امارت د هیچا د لاس آله نه ده او نه هم د پردو موخو لپاره استخدامیږي، بلکې د خپل دین، هیواد او علیا ګټو د ساتنې لپاره یې قرباني ورکړې او هرڅه یې پخپل مټ او متانت سره تر لاسه کړي دي.

دا ډول افواهات د اسلامي امارت په دریځ کوم اغېز نشي درلودلای. موږ چې کومه توافقنامه د امریکا له متحده ایالاتو سره لاسلیک کړې په عملي کېدلو کې یې د بشپړې سولې هدف ته رسیدل یقیني بولو او لکه څرنګه چې مو تر اوسه په بشپړه توګه عمل ورباندې کړی په راتلونکي کې هم ورته ژمن یو.

ذبیح الله مجاهد د اسلامي امارت ویندوی

۱۴۴۱/۱۱/۶هـ ق

۱۳۹۹/۴/۷هـ ش ـ ۲۰۲۰/۶/۲۷م

رسول الله صلی الله علیه وسلم

استاد فضل ولي ناکار

رحمة للعلمين رسول الله دی
د رب ستر ایت مبین رسول الله دی

پاک قران یې نوم په ښکلې ژبه اخلي
مزمل، طه، یسین رسول الله دی

رقیبان یې له لوی شانه منکر نه شول
وایي ټولو کې امین رسول الله دی

د محشر په ورځ د حمد بیرغ یې لاس کې
په قدسي انوارو سپین رسول الله دی

کاني بوټي په سلام، اقصی کړه یاده
دا امام المرسلین رسول الله دی

جبراییل له کربلا نه خاوره راوړه
په حسین خپه حزین رسول الله دی

چې د آل او د اصحابو مینه وال وي
له هغو قریب قرین رسول الله دی

ناکار ځکه له گناه نه نه ویرېږي
چې شفیع المذنبین رسول الله دی

د غبرګولي ۲۷مه، ۱۳۹۹ل

Shahamat

ابراهیمي هوډ

شاعر: مولوي بدرالدین حقاني

د ظلم تاریکو ته سپینه لمره زنده باد
راځه د امارت سپینه لښکره زنده باد

دا پورې د زیارت سپینې کوترې راورې زیری
بیرغه رپیدو کې دې وزرې راورې زیري
د شیخ هبة اللّه خوږه عسکره زنده باد

دا شرنګ د زولنو ده که برېښنا ده د اسمان
د بدر ملایکې دي که ورونه فدایان
مرحومه حقاني ملا عمره زنده باد

تناکې قدمونه به دې ښکل کړمه جانانه
موقف ابراهیمي کې په شانه شولې له چانه
د قطر فیصله دې برادره زنده باد

موږ هم داسې ولس لکه سندان یو درسره یو
د فن او هنر غرونه عالیشان یو درسره یو
تول نشول بدرالدینه! له خیبره زنده باد